滿洲報

（第三種郵便物認可大正十一年七月廿四日）發行人 西片朝三 編輯人 金念曾 印刷人 金慕韋

（本報價目）每份五分每月一圓一角三個月三圓二角六個月六圓二角全年十二圓郵費先惠郵票不收
（廣告列表）一行十二字起碼一日每行一圓特別地位加倍長期者另議
以上俱以現大洋為本位但朝鮮日本及其他國則以其國金幣為本位

大連市山縣通一四二番地
發行所 中日合辦 滿洲報社
電話 編輯部（長）七五一三番 經理部 四〇三四番 社長室（長）二一八一四番
振替貯金口座（大連）三一三番

THE MAN CHOU PAO
142 Yamagatadori, Dairen, Manchuria China.

昭和五年五月十八日

中央軍優勢 由歸德進擊

六萬人集中歸德站 追萬選才進向柳河

隴海線中央軍占領歸德 據十五日晚當地財界接訊 該軍仍向西方進軍 但尚無確訊云（十七日北平專電）

第二軍團總部由徐州移歸德 中央軍佔優勢（十七日天津電）

據軍界消息 中央軍第二師以下四師約六萬 由十四日至十五日陸續集中歸德車站 蔣介石亦於十五日引率幕僚衛隊 將總司令部由馬牧集移往歸德站 蔣即令第十一師全部包圍歸德城 同時令第三師及教導第一師追擊萬選才軍 已迫萬軍進向柳河矣（十七日南京專電）

鄂北魯西激戰

何成濬赴駐馬店

何成濬十五日周家口十六日赴駐馬店 鄂北魯西均有激戰（十七日天津電）

蔣令兩路夾攻 以便會師鄭州

蔣介石電令平漢軍於最短期間攻克許昌寶豐 並限隴海線亦同時攻克蘭封 以便會師鄭州（十七日南京電）

陝甘大部到鄭

陝甘軍大部十四日晚到鄭（十七日天津電）

外交處長朱鶴翔發表聲明書 宣布閻錫山四大政綱

組政府待汪北上會議決定 對外商供蔣武器甚為注意

外交處長朱鶴翔十六日發表聲明書 宣示閻錫山之政治計畫大要如左
蔣介石之沒落乃既定之事實 今後目前之問題為改造事業 非以下列四項為基礎不可
一、維持治安討伐土匪
二、樹立政府革正官界
三、減輕强制的課稅之負擔
四、財政之更改
又新政府之組織極願以合法的手續成立之 然至成立時仍須相當時日云（十七日北平專電）

△政府樹立問題

又電 外交處長朱鶴翔十六日定例會見時對記者之談話及其發表之聲明書概要如左
北方政府樹立之問題 待下月王兆銘來平開第二次全體會議然後再為決定

△閻錫山四大政綱

一、維持治安 掃除土匪
二、肅正綱紀 驅逐腐敗份子 樹立廉潔政府
三、實行減稅 以輕人民之負擔
四、財政公開
此等根本目的若不達到 雖打倒蔣介石 亦無意味 且軍事以及萬事均得順利進展 故新政府之樹立不久即可實現

△中日關稅協定與武器秘密協定

中日關稅新協定締結後 繼聞中日間更有關於購買武器之秘約 此事據余個人的意見 絕無此事 個人固得訂之 然代表一國之官員 若作此事 顯然為干涉內政 故別然成另一問題 又余對日本公使館曾質詢此種事實之有無 而彼方竟付之一笑 想莫妙以公文否定為佳 尤其蔣介石因無好兵工廠 故關於仰賴三家外國商會供給武器彈藥之消息 在閻錫山對之亦深為注意 已嚴重監視上海及揚子江出入之船舶 是等商會之名業已判明 且英國議會已承認某英國商會對華供給坦克車 今後關於此等事情追調查完畢即當詳細公表云

△天津海關問題

天津海關問題 閻錫山以本問題為政治軍事的問題 極希望勿發生紛糾 以阻礙通商 已有二三解決案 但尚非發表之時期 此問題為全然內政問題 並非何等外交上之問題（十七日北平專電）

陳濟棠令退兵

張桂軍遂由小北江襲粵

陳濟棠令梧州陸海空軍退廣州 因此張桂由小北江襲粵（十七日上海電）

東鐵行車時刻 改定後業已發表

因歐亞聯運旅客增加

經由西比利亞之聯絡旅客 據最近調查每週不下三百名 且愈有激增之傾向 因此中東路此次又改定全線之運行時間 已發表如左

△哈爾濱滿洲里間
哈爾濱開、十五時五十五分
（水曜、金曜、日曜）
滿洲里到、十一時二十五分
（月曜、木曜、土曜）
滿洲里開、十一時（火曜、木曜、日曜）
哈爾濱到、八時三十五分
（水曜、金曜、月曜）

△綏芬滿洲里間（每日）
綏芬開、十六時五十分
哈爾濱到、十四時三十五分
哈爾濱開、十六時三十五分
滿洲里到、十八時二十五分
滿洲里開、六時五十分
哈爾濱到、八時十分
哈爾濱開、十時五分
綏芬開、八時二十分
海參威到、十七時五十一分

△哈爾濱長春間
哈爾濱開、二十二時四十五分、九時十五分、十三時三十分、十九時十五分
長春到、七時十分、十五時四十三分、二十一時五十五分、五時五十分
長春開、零時五分、八時十五分、十四時四十五分、二十時四十五分
哈爾濱到、八時、十五時五分、二十三時五分、六時五十五分

此外長春哈爾濱間急行列車 哈爾濱開長春到者為日曜、水曜、金曜、長春開哈爾濱到者為水曜、金曜、日曜云（十七日哈爾濱專電）

孫傳芳謁馮後 即離鄭北上

孫傳芳謁馮玉祥鹿鍾麟後即離鄭北歸（十七日天津電）

駐天津遼寧 日領事互換

日本外務省於十七日發表左之任命令
駐天津總領事館內領事佐藤清吉調赴駐遼寧總領事館領事
駐遼寧總領事館內領事前田治之助調赴駐天津總領事館領事（十七日東京專電）

秩父宮在公主嶺 研究地形及戰術

並臨騎兵聯隊觀覽馬術

下榻司令官官舍行轅之秩父宮殿下 十七日午前八時與陸大生同乘馬出行轅 出門往騎兵第二十聯隊 馳赴練兵場 同八時廿分入衛門 由敷島台展望南北滿洲之分水嶺稻田 陸大教官對公主嶺附近地形及戰術詳細研究約歷二時半 及至十一時在騎兵聯隊之衛門練兵場前台覽馬術名手之吉原少佐森田大尉矢野中尉長濱中尉等之障礙物及其他高等馬術 午後一時廿分歸還行轅 審發後午後即行休養云（十七日公主嶺專）

中菲選手抵日

菲律賓派赴遠東運動會選手一行一百六十餘名 於十七日已抵日本橫濱 除船後即乘車赴東京 又中國選手一行已於十七日乘船抵神戶 准於當晚乘車赴東京云（十七日東京專電）

日使館方面 表明無此事

關於中日關稅協定中有供給武器之密約說 晉方對之極為注意 頗向日方質詢 偽日使館對外交處長朱鶴翔已明確表示未有此事 然晉方仍感不安 朱十六日會見外國記者時 曾述希望日政府正式打消此種風傳云（十七日北平專電）

國府批准 中日關約後

王正廷之談話

中日關稅協定十五日由國府批准 遂由十六日發生效力 對此 據王正廷談云 此麻煩之問題已無事解決矣 大連安東等問題亦不至有何紛糾 通商條約及其他交涉 從此將加速度解決 俾兩國關係愈趨歸好轉云（十七日南京專電）

中法越約双方意見一致

已於十六日在京正式簽印

法使馬太爾十六日朝來京 最後的交換意見之結果完全一致 是日午後已正式簽印完畢 該條約文十二條附屬條件七件云（十七日南京專電）

中原戰事 消息種種

（滿訊）關於中原戰爭各方面之消息、採誌如下、茲北平領事館消息、中央軍在歸德馬牧集與孫殿英軍發生衝突後、孫軍步々不利、中央軍勢如破竹、遂佔領馬牧集、刻下追擊孫軍之中、又據香港傳來之消息謂、蔣光鼐師奉命調回撫河、傳蔣十四日晚已進佔貴縣、桂軍退至賓陽、六路軍抵潯後、即未前進、再將俟蔣師抵達撫河後、再齊向蒼陽柳州進攻、又茲某方電云、西北軍馮玉祥命孫楚孫良誠等部陸續開往隴海前線、加入作戰、查隴海正面中央軍最前線為陳繼承部、依此觀之、雙方主力戰即將開始矣、更據南京官方消息、蔣中正十五日由馬牧集前方已返徐州、關於隴海平漢兩路軍事均有充分之準備、日內將回南京一行、又得太原電稱、萬選才率總部人於十五日正午十二時、已赴前方師云云、依上記之情形觀之、雙方之主力戰已迫目睫、而無辜之小民、又將遭殃矣（星）

日擬派兵來華 外部提抗議

南京特訊、日本以中國內戰再起、擬派兵來華、曾經外部抗議制止、現又以保僑為名、擬派一師團來華、寧府已令外部嚴重抗議、又據行政院寒（十四）日令外部稱、日政藉口保護僑民、擬派陸軍一師團來華、仰即提出抗議、又中秘處函外部、稱日本派第四十七聯隊來華、仰向日政府嚴重交涉
上海特訊、戰局醞釀之初、各國擬增兵來華、保護外僑、寧外部曾一度抗議、最近日本將藉護僑為名、增兵四師團來我國某地駐紮、寧政府寒（十四日）令外部即向日政府抗議

孫赴鄭使命

太原特訊、孫傳芳溫壽泉及全體隨從、於十四日午離井赴鄭晤馮、再返東北、孫等此行、銜有閻之使命、將關內情形、向張報告、俾明眞相、閻與孫數次磋商、結果甚圓滿、孫對招撫舊部、極表樂觀、又孫此次來井、閻待之極厚、行時、閻及趙戴文等各要人均親送至車站、孫向閻表示、最低限度、張學良可保持中立、請放心向前

閻馮若不打倒 中國無統一之可能

蔣對各師旅官佐之訓話

徐州特訊、蔣主席專車灰十日晚十一時半、由濟南下、因桂車過多、噸位太重、且速率降至極低、眞（十一日）晨四時半始到泰安即開、七時三十五分到兗州、九時復南開、下午二時十分到徐、濟南特訊、蔣主席灰（十日）早六時抵泰安、馬鴻逵率全部於車站勞校塲迎候、蔣下車赴校塲檢閱後、登閱兵台訓話、末呼革命軍人不怕死、不要錢、愛國家、愛百姓等口號、蔣見該軍軍容整齊、精神壯健、特獎萬五千元、七時開車、馬鴻逵同行、九時十分抵濟、韓復榘、陳調元、賀耀組、蔣伯誠、孫桐萱、曹福林、省府委員廳長、省市黨部委員各機關主管長官、及民衆團體、各學校等代表、數百人到站歡迎、蔣氏與民衆見面略為周旋、即偕周佛海邵力子、及各高級軍官赴一軍團總部、召集各將領談話、並訓示一切、午後赴張莊辛莊檢閱韓復榘部、約十日晚返車
濟南又訊、蔣主席佳（九日）晚十時離濟寧、灰（十日）早六時抵泰安、下車對馬鴻逵部訓話、七時離泰安歷道車太平號鐵甲車八時半抵濟、陳調元五時四十分先到濟在站迎候、韓復榘率所部各軍官省政府全體委員、并各機關代表數百人均到站歡迎、蔣專車九時十分到站下車、偕陳調元、韓復榘、馬鴻逵、孫桐萱、曹福林、到商會第三路總部訓話、十時赴省府、在珍珠泉午餐、一時赴南關車站、休息一小時、四時偕陳調元、韓復榘、賀耀組、蔣伯誠、赴辛莊檢軍、先乘馬巡視一週後、集合連長以上軍官、約數百名訓話、受檢閱者、為第三路十師之兩旅十九師之一旅、十二師之兩旅、及魯軍第二補充旅、訓話、大意謂中國不統一、不能取消不平等條約、國際地位不能增高、民衆痛苦不能解除、十九年、閻逆不倒、中國無統一可能、第三路將士、為革命奮鬥十餘年、現在希望掃除破壞統一的仇敵、大家團結一致、繼續作最後之一戰、以完成革命大業、次陳調元有簡單訓話、末由孫桐萱領導全體、高呼擁護革命領袖蔣總司令、擁護國民政府、國民革命成功萬歲三口號、至五時半、蔣仍返軍休息、晚八時召集團長以上軍官、在省府西花廳聚餐訓話、定晚十時離濟赴徐州
徐州通訊、蔣總司令由漢返京後、即有再行北上視察之說、至八日晨始由浦口出發、太午號鐵甲車先頭軋道、專車於十時開行、即晚四時抵蚌埠、召見張礪生面諭機宜後、十二點二十分由蚌北開、此間先期得訊、劉峙偕參謀長劉耀揚顧祝同錢宗澤蔣鋤歐俞飛鵬黃秉衡彭進之及地方行政官楊蔚喬等均於九日晨到站歡迎、鐵甲車隊長周自珍、率軋道車五時進站、繼而專車於五點念分在軍樂悠揚聲中徐徐入站、車共十四節、蔣在十一節藍色鋼車內、總司令戎裝下車、向歡迎者答禮後、即邀劉顧蔣黃等登車面詢前方情形、並指示一切、此次隨蔣同來人員計有邵力子、周佛海、曾浩森、高凌伯、邱偉、錢卓倫、王世和等、談約兩小時、稍事休息、即於十時二十分、開車北上、軍政界歡送如儀、茲將邵力子與記者談話誌之如次、蔣主席此次北上係視察閱軍性質、並晤各將領有所指示、閻馮逆軍刻正積極備戰、利用雜軍擾亂東路、晉軍一部參加隴海線、但不肯急進、馮軍集鄭、亦遲遲出動、互相推諉、弱點顯然、如經中央軍之痛擊、予以重創、即可將逆軍根本解決、其內部同時亦將發生分化矣、據觀大戰不久亦將開始、至楊杰昨晚來徐、係奉委砲兵司令之新任命、外傳其為第四軍團總指揮說、則不確云云

戰時通用票 一百餘萬元

已由幷運平

太原特訊、幷財政廳令各縣以討蔣需費浩繁、權就十九年分各縣上忙錢糧每兩、米豆每石、加徵軍事特捐二元、戰時通用票元十三日運平一百萬元

蕪湖發生米荒

國內產米最豐之 民食緊急會議決定各案

蕪湖通信、為國內出米最豐之蕪湖、近竟發生米荒、今則愈現恐慌之象矣、蕪湖本為全皖聚米之區、自去年皖南各縣旱荒後、加以匪勢彌漫、來源陡然缺少、嗣又因各方來蕪、紛紛採購軍米、恒有鉅額輸出、蕪湖米荒、遂不能免、安徽省政府早見及此、曾有米糧只准在本省流通、不准出口之明令、蕪湖各界、在月前感覺到內地各縣已有縣自為禁之現象、而蕪地人口約達三十餘萬、倘不及早籌謀、危險堪虞、於是組織民食維持會、設檢查所、嚴厲禁米出口、即軍米一項、亦向總司令部請願、懇顧念蕪湖數十萬人民生命、准飭所部、以後勿再在蕪收買軍米、一方則決議籌款購買洋米、設平糶局四所以資救濟、而在首都方面、則以蕪米價高漲、係由蕪湖遏糴、蕪關監督李府昌前日接奉財部禁蕪遏糴之命後、立即令知蕪關稅務司、遵照放運、以是僅敷蕪民半月之存糧、於此命令到後之一二日內、突然輸出約兩千石之譜、各界得訊後、大為驚恐、即於（一日）晚在市政處開黨政及民衆團體聯席會議、當即決定緊急處分、所有下河尙未起及出口米、由民食會立時前往封存、以為挽救之計、當晚被阻住封存者約千餘石、復於（二日）下午二時、在總商會開緊急會議、到黨政軍警各長官委員及民衆代表四十餘人、由市政處長邵逸周主席、咸以蕪關監督李應昌驟令蕪關開禁、殊屬不顧民命、決定推舉黨委暨總商會代表向李質問、除已由各界電呈中央訴述蕪米萬難開禁之原因外、並令李再電中央、請求收回成命、並由關署通知稅務司、在中央明令未到以前、不得收稅放米出口、所有河下封存之米、推米業派葉壽之專任平價收買、以後並繼續封存、蕪湖因平糶附加二分米捐、由市政處縣政府公安局會呈省府、請求核准、即日開始將四個平糶局組織成立、推市縣黨政七機關、組織平糶委員會、又據府政處之調查、蕪湖最近赤貧日食維艱之人、共有三萬八千餘人口

中俄正式會議中 蘇俄有誠意歟

俄政府機關報紙之論調

莫斯科通信、關於中國代表團起程赴莫斯科消息、蘇俄政府機關報伊思凡士西亞報發表長篇社評、其標題為『前進的一步驟』譯其內容如次、因中東路被強力攫取而發生之中俄衝突、因尼科爾斯克為蘇里斯克草約、與伯力草約之簽字、以及中東路原狀之恢復、而告一結束、其為期距今約已經過四月矣、對於中國或其他鄰近國家蘇聯迄未抱任何豪奪之意、即如應付攫取中東路罪開之挑釁行為、蘇俄政府并未採用武裝勢力、以清理辦法時、除要求取消中國方面不合法之命令及舉動、并充分恢復原狀外、對於中國亦別無所求、伯力草約如加以分析、無疑的可證明蘇聯不欲以任何擔負、加諸中國、或減少中國之主權、其所努力者、不過欲以平等的與相互的互利、根據在中東路建立一最親切可能的事務合作、吾人須指此目的故在伯力草約中有如次之建議、恢復中東路衝突前之情勢、互派駐領與以適當國際法的特別權利、並解散在中俄衝突之時、參加白衛軍、上述草約中無一條款牽涉中國國家利益、或違反其尊嚴、蘇俄方面因中東路管理之實際工作、現正完全按照上述草約之內容、從事進行、該文以下、討論伯力草約實現之延緩、並指陳中國方面之阻礙、該報更表示意見稱「引起中俄衝突並阻止其解決之黑暗勢力、即在中東路中俄事九之結束以後迄未停止其挑釁的舉動、伯力草約、係蘇俄政府提出執行先決條件之辦法、以解決中俄之衝突、但此種條件、迄今尚未充分實現、如解散白衛軍游擊隊、驅逐其組織與煽動人、是此項白衛軍之活動、仍繼續為中俄關係之常發展之威脅」、該報結束時談及最近中國代表團自哈爾濱出發之消息云「中國首席代表莫德惠氏、為滿洲傑出之政治領袖、其對於反俄冒險以消極的態度著稱、其所選之中國代表人選、吾人能表示滿意、以莫氏之聲望、可留其能以事務的方法、應付現時會議中各種問題、在會議中產生友善關係、與合作的空氣、此即現時中俄管理中東路特具之性質也、至於吾人方面、可以確告中國首席代表者、即當彼轉莫斯科時、可發見與彼談判之蘇俄代表、均有忠實的善意與坦率的準備、能以互利的根據、吾人絕對確知因中國代表抱有善意、不難用相互的同意、解決一切爭執之問題、並以一九二四年協定、與伯力草約之普遍的根據、建立一穩定之條約根據、以發展中俄間友誼的關係也」云

東北人物志 玉照履歷預登一部 啓事

東北人物志投票結束後、敝報鑒於是書、既屬可供參考、且足昭示將來、自應以材料豐富為第一要義、乃請求當選諸位、以玉照履歷見惠、承荷不棄、相繼慨允、茲特陸續先揭一部分於本報第二面、並以左列各項奉達
一、已荷允登並付刊資諸位、如玉照履歷、倘未寄下、即請早日賜寄敝報大連本社、及各分社
二、履歷如有須加更改損益之處、請賜示知、即當照辦
三、有尙未示以登載玉照履歷與否者、敝報為謀早日出書、亟欲速急結束、並請迅賜允諾、准照所請辦理、俾得如期觀成、益增完備、則豈惟敝報之幸耶

今日本報出版兩大張

不孝男桂芳等罪孽深重不自殞滅禍延
顯考楊府君玉璽公諱國珍痛於民國十九年五月八日即夏歷庚午年四月初十日申時壽終正寢距生前清同治七年二月二十五日申時享壽六十有三歲不孝桂芳等侍奉在側即日親視含殮遵禮成服擇於夏歷五月十三日即陽歷六月十一日發引浮歷奐日擇期歸里安葬即在
友世戚鄉寅學 誼賜奠餟 感恐訃不週哀
此訃
聞
孤子 桂芳 桂標 桂縱 泣血稽顙　期服弟 玉昇 玉彬 玉嶺 泣頓首
期服侄 桂枝 桂馨 桂清 桂生 桂榮 桂棟 泣稽顙　功服侄 桂恒 桂山 桂祿 桂森 桂功 桂富 桂穎 抆淚頓首
期服孫子 銘存 祥香 葉年 惠恩 厚載 泣稽顙　功服孫子 豐智 義仁 禮信 抆淚稽顙
族繁不及備
賜唁處大連西崗平和街榮昌銀號
幕設天后宮大禮堂內

吉海鐵路工程局標購修理車輛材料及工具廣告

本局現擬標購修理車輛需用五金等類材料及工具共計一百六十六種詳載簡章說明書內訂於民國十九年六月十日下午二時在本局開標有願承辦者希將標函在開標前一日照章塡具連同押標欵投本局置備之標箱內以便屆期開標簡章說明書函索即寄或到本局置備課指定之領取惟須交足工本費現大洋三元此項工本費無論得標與否概不發還特此廣告

書畫展覽定期開會

本會徵到古今名人眞蹟作品數百件備有價值四千餘元之書畫分贈來賓（按券贈送）定於五月十八日起假營口公餘俱樂部展覽五天（遇雨順延）屆時尚希各界蒞臨參觀無任歡迎
營口書畫展覽會謹啓 電話長八六六九番

丟失地照聲明作廢

敬啓者敝人按買曹姓下個科地六畝大照一張只因收藏不愼以致丟失俟後無論落于中外何人之手概作無效恐未週知特此聲明
遼中縣後尖山子張裕倫啓

丟失收據聲明作廢

敬啓者敝人民國十五年領拓城事務所丈放地基一號係子字十二號收據一紙丟失無論落于中外何人之手概作無效恐生別事特此聲明作廢
遼中縣賈儒卿謹啓

恭頌台安稅捐徵收局局長唐公沐仁字信青之德政

吾邑地瘠境狹向僅設有稅捐分所自剏年冬季杜局長來台始創設總局規模初具旋即榮遷去歲八月間我唐局長奉命繼任公夙性勤懇伊心思縝密作事嚴明嗜好毫無採平民化無官僚習氣下車始首以剔除積弊利商便民為前提整頓稅務不避勞怨凡苦稅不論商號大小民戶貧富概係一律待遇納稅均等不感偏枯商民稱便他如局所門前之懸稅章牌也所以公開稅率而免員巡浮收按月招集各商開會也所以詳釋納稅之意義而免無知商號誤罰章到處張貼取締私牙布告也所以防人民受其恐嚇及限制私牙侵蝕國稅年節專函城鎮集會不准飾送錢物也所以防員巡不肖員巡齊湊節份有辱官箴使偉H親查攤床也所以防員巡通同舞弊雖一稅之微亦不使儌勸免凡此種種無不為國為民德惠周至商民等感佩無地數則登諸報端以彰盛德云耳

中國金本位制
最近將來不能實現
日外務省側觀測語

我國民政府發出禁止金輸出令並實行徵收銀輸入三成附加稅日本外務省側發表左之觀測語

中國南京政府因銀之大暴落前次曾實行海關稅徵收金本位制是故惹起關係各國對於中國實行金本位制之第一步非常注意再就南京此次之佈告推測其第一原因即係防禦銀貨流出故同時實行徵收輸入銀三成之附加稅藉圖如洪水暴落之銀價得以增高無論中國如何希望實行金本位制然而其實現之先須有極鉅之準備金依現時中國之財政狀態欲募集此數十億之外債乃爲不可能之事由此即可推知最近之將來中國實行金本位制當然屬於不能實現之事云（十七日東京專電）

國民政府頒發
禁止金輸出令
日本擬提出抗議說

我南京政府發佈禁止金輸出令後日本外務省以爲中日通商條約上並未載有金塊銀塊爲輸出禁制品今南京政府發佈此項命令違反條約業已明瞭日本經濟貿易受重大影響故擬致電日本駐南京領事向我政府提出抗議說（十七日東京專電）

否認縮軍條約
英下院保守黨議員主張

英國下議院保守黨系議員四十八人署名贊成提出要求速急審議倫敦海軍條約之動議並聞該四十八名議員對於此次新締結之縮軍條約第三部即關於巡洋艦驅逐艦潛水艦三項協定認爲有損於大英帝國之福利主張否認云（十七日倫敦專電）

閻謂軍事解決後
政治須有出路
努力三民主義之基礎工作
張蔭梧對記者談話

北平特訊、記者十四日赴市府訪衛戍市長張蔭梧、張發表談話如次

余日前赴太原、有許多人對之、推測懷疑、發生誤會、以爲現在河南軍事進展、備作大規模之激戰、閻總司令方由豫返幷、而余擔任第四路總指揮、統率三軍、凡鐵甲軍飛機隊各種戰鬥器械無不具備、軍容甚盛、余之赴幷、非關總司令授機宜、即係余請示方略、其實此種推測、完全錯誤、與事實根本相反、因對於骨子裏的眞精神、毫未明瞭也、欲明瞭骨子裏的眞精神、須明瞭下列二義(甲)閻總司令此次作戰、純迫於萬不得已、全非本心之所願、彼始終主張和平統一、數月以來、苦口焦舌呼籲和平、殫精竭智、居中調解、無奈蔣介石堅持其武力統一之迷夢、對各方革命袍澤、一以極端兵力壓迫摧殘、使全國同志、均無出路、蔣居一國元首之地位、而對於政治建設視同兒戲、年來南京政府所表現之唯一成績、在外交、惟大借外債、與帝國主義要協、論內政、則賣官鬻爵一任幾相予外戚宦寺氣燄薰天而已、蔣以賣國賣官之金錢、朝夕聚精會神於國內袍澤之剪除、不惟爲黨國之罪人、其自爲計、亦實太左、余嘗言、人生與時間二義關係甚切、時間不同、工作須別、譬之治病、如當腸胃結熱過劇不得不服大黃、朴硝、蓖麻子油等、攻而下之、但若打洩淸淨、須飲牛乳雞子滋補之品以復元氣、若結熱已淸、而攻下不已、必將死亡治國亦然、在軍事時期、不得不集中革命之武力、剷除反動之勢力、但軍事時期一過、已屆訓政發期、即急宜拋棄武力、即積極建設、否則民不堪命、國亡日、賈生過秦論、謂秦初以區區之勢、鬪九國之師、逡巡遁逃不敢進、及四海已一、天下大定、而陳涉以甕牖繩樞之子、執竿一呼、遂土崩瓦解、使陳涉與六國比長量力不可同日而語、而成敗大異者、仁義不施、攻守之勢異也、其於秦之興亡、洞中竅要、蓋秦始終以武力臨天下恰如長服大黃朴硝、而不知大黃朴硝在結、熱病重時爲良藥、在腸胃淸淨時、適爲毒藥、蔣氏之失策、正與秦同也、余嘗言、世上無論個人國家、其成敗興亡、均由自力、不由他力、天助自助自侮人侮實屬鐵案如山縱觀古今、橫盡中外、無論何國何派勢力之消滅、絕非全由於別國別派勢力之征服與推翻、其消滅之主要原因乃在其自身勢力之崩潰、所謂自作自受者也、故蔣氏之興、由蔣氏之自力、蔣氏之倒、亦不由他人之力也、且在事實上、余所在四軍、乃居最後力、一如看家人、必待盜匪入院、才加驅逐、現在戰事還在河南南部、安有余出馬之必要乎、余在太原與閻總司令面晤、對於軍事未談一字、當閻宴鄰海諸謝慈生王鴻齋等及各市代表、余陪座、閻曾發表一段重要談話如下、一余(閻自稱)赴鄭爲查看各軍形勢、商定作戰計劃、分別指揮任務、初意河南軍隊複雜、難於調協關於作戰、難免觀望推諉、乃實際各軍精神、完全一致無不奮勇爭先、開會一次、即將、任務分配淸楚、誠出余意料之外、余見馮總司令精神愉快非常並訪其隨員亦同謂前方軍隊和睦異常出人逆料之外、余於此根據前論以爲此次討蔣軍份子之複雜如彼表面看去似難調協而致如此精神一致者、在一般頌揚馮總司令者、必以爲馮之德高望重所致、其實此全國皮相之言、所以促成討蔣軍之大團結大聯合者、並非他人乃蔣介石先生一人之力也、昔洪憲皇帝、以中國近代之大怪傑、而結果使二十二行省打成一片、與之爲敵、甚至衆叛親離、宮中之人、亦成敵國、每夜遷宿數處、蔣氏今日之事正相類也、余閻自謂今日向各位代表貢獻最平常而重要之意見、即此次討蔣軍既如此一心一德、團結鞏固、蔣氏之倒、無庸討論、所亟應注意者、乃在倒蔣以後、應如何建設也、余以倒蔣之後、第一須使政治上有出路、實現三民主義、吾人方免於罪人、而三民主義之實現、不在好高騖遠、空唱口頭上之高調、必先將事實上之基礎工作、積極努力、然後三民主義、不致落空、此項基礎工作、一般人所認爲消極淺近之工作、其實乃實現三民主義之唯一階梯、此階梯維何、共有四項、一保持治安、肅淸盜匪、使人民生命財產、有所保障、二、澄淸吏治剷除貪污實現廉潔政府、三取民有節、凡一切苛捐雜稅無限制之徵收、爲民力所不能負擔者、概行豁免、四財政公開凡各機關一切收支、均須公開絕對剷除中飽之弊凡此四項基礎工作、必先實際作到、倒蔣方有意義、吾人方無愧於心、否則以暴易暴、民衆受蔣氏剝削壓迫之餘、復加以戰事流血之極大犧牲、其罪惡更爲重大、希望無論、如何吾人不可成爲罪人、此對吾黨代表區區微意也云云、聆閻總司令此談話、其個人之存心主張、可謂昭然若揭矣、余與閻對談、計共二項第一次在進山談二時半、第二次談二時無一語及軍事者均係詢閻余在北平市府過去用人行政之情形、最後鄭重囑余、謂當前急務、在注重民生救濟失業使廢都失業民衆均能得所余比將余最近擬劃之一、市民銀行二、市民工廠、三、市民貨車行等呈獻、並報告目前舉辦之一、疏通前門外及天橋陰溝、二建築西山水堤防止水患、三開發西山、水源四交通衛生各事業以軍隊代人辦、爲省經費、以極少錢、辦多量事閻總司令極表首肯囑歸平後將一切計劃努力實現、務秉勞資合一之原理、積極生產鞏固市民經濟基礎云云、蓋彼之謂軍事臨時的、戰爭必出於不得已、惟政治建設、方是治國經常之道、誠以自古天下紛亂、惟不嗜殺人者能一之、凡迷信堅甲利兵以爲統一之術者、孟子所謂盡心力而爲之、後必有災、趙次隴先生、當歐戰時、曾慨嘆德國惜無一孟子其人、破除其武力統一迷信、使孟子學說昌明於世、人洞曉、則德決不作彼昏妄之夢、動天下之兵、取敗亡也、論革命才略、一曰破壞、二曰建設、軍事屬於破壞、政治屬於建設、革命之有破壞、原所以爲建設、若不建設而破壞、則失去革命之意義、乃革命黨之罪人、即國際戰爭、亦須站在自衛之立場、如非由自衛而輕起戰鬥、倘由於好大喜功、窮兵黷武之野心、是爲人類之蠢賊、結果必爲天下之大謬也、此皆閻總司令平素所常言者、國內同胞能具此思想識見者、甚稀即具此思想識見而未必能秉持實行、向使全國同胞均能與閻總司令此種思想識見完全一致、又肯秉承前進努力實行、則吾國前途不難日進光明矣云云、

閻馮軍餉械缺乏之
陸續譁變堪虞
雜牌及川軍將聯電討閻

天津特訊、閻迫於經濟、於五月三日起、徵收砂糖稅、又勒收天津總商會、每月征收之二五附稅六七十萬元、押於交通銀行、馮玉祥在鄭州、向商號索款、備作西北銀行基金、民怨沸騰、又謂山西當局、種種手段、籌措軍費(九日)又發表棉紗、棉布、麥粉、火柴、肥皂、及其他機製品、於從來各種課稅外、更加徵從價二分五厘之製造稅、惟商民猛烈反對、總商會請閻取銷、否則斷行總罷市

漢口特訊、肅之楚(八日)電呈行營、略謂馮部押餉車、於(四日)由洛東開赴鄭州、駐孝義北軍、約有一團、因偷缺乏、軍心思變、午夜車到、即上車刦掠、旋即譁變均向北竄去、又謂萬選才因悉人民反感甚深、即令各部不准提取各縣公款、但各部屬感於財政窘迫、時有譁變及携械潛逃情事、馮令孫良誠、于最短期間、進佔開封解決萬部、以作進展基礎、萬以環境惡劣、擬辭去各職新鄭民團紅槍會等、聯合反抗當地北軍、激戰甚烈、双方死傷甚衆又據蔣鼎文(八日)電何應欽、略謂北軍在鄭者、不過兩師人以上、偏彈缺乏、軍無鬥志、我方工事鞏固、防禦週密、勝算已操左券、請電中央、速頒總攻擊令、以挫逆鋒、而鼓將士、聞何應欽業據情轉電中央請示

徐州特訊、孫殿英旅代表周某、偕閻參議(七日)晚來徐據談余等到徐、晤劉總指揮接洽擁護中央、孫氏前赴豫西、目觸災情奇重、半由人造、現決協贊中央討逆、以免戰禍延長、若得諒解、即聯合萬選才、劉桂棠、石友三、任應岐、劉春榮、王振等、拍發通電、如閻馮不悛當以豫中二十萬兵力、同聲致討、孫部刻分駐豫東、皖北、前雖與中央軍及韓部有一度接觸、係出誤會、刻仍擁護中央、主張和平云云、范石生(八日)電呈行營、謂襄樊防務、極爲周密、逆軍潰退魯山等處、給養缺乏、四出擄掠、剽紫關附近、已無逆軍蹤跡楊森假道綏定討逆、劉存厚準備迎敵、劉乾全部集中河市壩、吳佩孚已移住木鎮

徐州特訊、航空副署長黃秉衡、陽(七日)晨乘飛機來徐(八日)晨偕隊長毛邦初、駕機駛汴、視察敵蹤即午返徐

越約難簽字
法政府否決
取銷過境稅

南京特訊十四日下午九時本報專電、中法商約、連日經法使及胡世澤等在滬商議修改各點、原定法使請示政府後即簽字、寒(十四)法使得訓令、關於西貢河內兩處設領均贊同、對取銷過境稅否決簽字尙有待

東南對反蔣之
軍事已一致
何民魂談話

平訊、赴鄭州謁見閻馮之何民魂氏、十四日午後二時、專車返平、記者投刺往謁、誌其談話如下、問、先生此次赴鄭之任務、答、余何自稱下仿此、此次由幷轉赴鄭州、係因軍事進展、將及東南、爲東南地方關切、特赴鄭州與閻總副司令、有所接洽、問、東南情形如何、答、東南之江浙安徽等省、完全一致、事先已有相當接洽只要津浦路軍事開展至相當程度、東南軍隊、亦可同時爆發、此種力量、只有爲革命勢力之推動、與東南人民自衛的努力、問先生抵鄭後曾晤及何人答抵鄭州後與閻馮鹿諸先生曾數度晤談問先生臨行時前方軍事推動情形如何、答、各路軍事、已積極推動、五路軍在亳州方面、進展甚速三方面軍部隊向南推進、前鋒已過考城、山東方面有某某一師、事關軍機不便發表姓名、已完全輸誠我方歸四方面軍指揮、日內即有正式表、問、先生對黨示政意見可得而聞歟、答、余以黨員資格站在黨的立場上、以爲此次暴動、完全是一種革命行動、一切問題、應該直捷了當、以革命手段解決、亦惟有革命手段、不能解決否則、拖泥帶水、愈討論愈不得要領、問、鄭州防禦飛機情形如何、答、鄭州之寧方飛機經高射砲射擊後、已漸稀少、有時經過鄭州、向西飛去、其重大目的、在偵察軍情與戰略上毫無關係云云

日首相爲請求
諒解倫敦條約
歷訪伏見大將東鄉元帥

日本濱口首相十六日午後二時半訪問東鄉元帥報告倫敦會議經過並條約內容請求諒解統帥權問題並其他云（十七日東京專電）日本濱口首相於十六日訪問東鄉元帥後同日午後五時又親赴軍事參議官大將伏見宮邸謁見伏見大將宮面呈縮軍問題及現政府種種方針云（十七日東京又電）

對海會條約策
日政府閣議之方針

日本政府於十六日開例閣議討論對縮軍問題善後策經各閣僚在閣議席上一再交換意見大體決定以爲縮軍會議問題之協定保有量並非根本問題只能依手續上解釋憲法蓋因日本政府照憲法上之責任可有決定國防需要保有量之特權今依憲法上解釋想不致惹起樞密院之異論故昨日閣議席上經一再考慮各閣僚意見一致決照憲法第十二條解釋自信最爲明確惟因政局前途安定避免爭論起見故閣議結果仍然先行從論求閣議諒解方面進行爲第一義至於財部海軍大臣歸國後極力請求軍令部諒解能否達到目的頗屬疑問須俟財部海相與加藤軍令部長會見後方能知其實情故日本政府對於此事現時非常注意云（十七東京電）

孟買反英進展
義勇隊又被捕多人

印度孟買反英運動愈益尖銳化有名女詩人指導反英運動納易芝女士之義妹馬麗德女士被指爲違反食鹽專賣法於十六日被逮捕矣納易芝女士豫定十八日指導義勇隊襲擊孟買市外鹽倉又有義勇隊百餘人正在乘船渡河欲前往襲擊拉德拿食鹽倉庫被警察遂捕多人云（十七日孟買專電）

皖匪陷英山縣
縣署被焚民團教練官陣亡
殺人放火資產家逃亡一空

安徽通訊、皖西英山縣、毗連湖北之蘄水羅田、萬山叢峙、向爲盜匪出沒之區、北伐成功以來、旋有武漢赤色政府之成立、該處因形勢密邇即常有帶赤色匪之黨徒勾結地方好宄肆意擾亂、人民頗以爲苦、桂系治鄂而後整理嚴峻雖一時號稱小康、而兵匪循環究未終息、邑中有黃埔軍校畢業學生沈正和者、向隸師長嚴重部下充營長、以驍勇善戰稱、北伐時頗著功勞、適於十六年回籍省親全縣士紳、乃留充民團教練官、三載以來、保境安民、頗著成績、十七年春有大幫土匪携帶大砲機槍、由霍山入境、嘯集英山西河之土潭、其勢洶洶、全縣震動、沈正和聞耗、帶民團數十人、星夜馳至、出匪不意、竟將數百匪衆繳械俘捕、一無漏網、因是英山民團之名大震、而匪賊銜恨沈君亦刺骨矣、本年南北失和以來、皖西一帶地方匪類、又復勾結共黨、自稱紅軍、到處蠢動、而南京政府因以全力注重作戰、地方治安、未遑顧及、坐視星星之火至於燎原、遂釀成皖西數縣淪於匪之浩劫、惟因該各縣、地在偏隅、交通不便且無新聞訪員之駐在、以是眞相莫明、詳情難得、茲據英山避亂來平者目擊情形、分述如次以供留心時事者之參考焉

匪之來源

該地土匪雖自稱紅軍、其實大多數皆係地方流氓偷盜之類平日不農不工不商專恃賭博竊詐爲生、一有機緣、悉成匪軍、其目的專在得錢、原無大志、而共黨或有不良份子因欲達目的、遂不擇手段、與若輩互相勾結聯成一氣矣、緣英山北霍山之西部叢山峻嶺、介乎皖豫鄂三省交接之處、此剿則彼竄、利用地勢、出沒無常、最爲匪類窩藏淵藪、勝則四出刦掠、敗則退歸潛伏、每每視官軍防備力之厚薄以爲轉移、此次匪等出擾英山、亦不外其例、由霍山老巢結隊而來、蓋因蔣家軍悉數調往前方、防備空虛、予匪等以可乘之隙也

匪之行徑

此次匪等約千餘人、於三月底由霍山老巢出發、四月初即入境、八日占領縣城、到處演殺人放火之慘劇、入城時即縣署學校公所等悉被放火焚燒、釋放囚徒、並由匪中熟悉情形者、開具名單、四出綁票勒贖居民被害者不可勝數計其幸而未遭毒手者、皆逃避一空、據云、千金以上之資產家、無論農商無一留者、且因匪徒多本地出身、尋仇報怨、日無暇晷、正人君子不能忘是、該縣已完全成一恐怖世界矣

禦匪經過

當本年三月匪由霍山南下之際、縣城聞信、即由民團教練官沈正和、率隊往禦接戰於西鄉之石頭鎮無奈匪勢浩大、民團人少、衆寡不敵、雖以沈正和之驍勇善戰終被包圍民團四面衝突、終不得出、以致被俘者數十人、可憐沈正和君、奮身不顧、卒被賊擒、以夙仇待報、竟遭殺戮、死狀甚慘、全縣民衆、以沈君青年有志、爲地方而犧牲、誠屬難能可貴、莫不痛惜也

民團再敗

沈正和殉難之後、合縣紳士、公請在籍黃埔學生前北伐軍特務隊團長傅毘言任民團總指揮、以傅君夙知兵事、且與沈正和係中表兄弟、公義私仇、均難推脫、傅任事後、與賊接戰大勝、直追至霍山之古佛堂地方、聲威大震、旋以孤軍不敢深入、退至石頭鎮不料數日後、賊復大隊來犯、傅率民團又越霍山境窮追、輕敵深入、卒以民團團長胡小山畏葸不前、坐失機宜、援軍不至、彈盡糧絕、全隊遂陷於賊、總指揮被擒、存亡莫卜、民團團長胡小山、棄職逃往湖北、賊遂長驅直入、如至無人之境、英山全縣遂淪於匪矣

陷後情形

英山自陷匪後、中產以下之人家、逃亡殆盡田園荒蕪、商家富戶有被綁者、有被抄者、有被焚者、有被殺者、全縣已非復人境、四鄉父母雖向省政府請願、求派兵往剿、但政府現正忙於爭雄大戰、無暇顧及、故將來究成如何狀態、實有不堪設想者矣

同鄉集議

平津兩地皖人最多、且不乏各界有力分子、彼等聞皖西數縣淪匪生命財產皆不能保、實爲不可忽視之大問題、現在集議設法援救、昨日前師大校長張貽惠、現安徽中學總務主任周平、前河北軍官學校政治訓練處主任儲應時等、因事來津、即與在津之某某皖籍士紳、商議此事、僉以事關桑梓安危、亟應具體設法爲全體一致之呼籲、遂決定在平由張貽惠召集開會集議在津由張公衡組織奔走、俾得刻日有所表示、以期早日解同胞之倒懸云

抗議飛機投彈
豫商聯會致劉峙電

徐州通信、河南全省聯會開封商會鄭州商會全體委員、於八日電劉峙云、吾豫不幸連年天災匪禍、業已民不聊生、現値軍事時期、關於戰略、非人民所敢與聞、惟日內飛機聯翩而來、拋擲炸彈開封鄭州乃繁盛之區、炸斃人民、毀壞民房者甚多、情實可憫、鈞座胞與爲懷、聞之當必惻然、屢曾受人民再四請求、代達輿情、用敢冒昧電懇、迅電前方、免派飛機擲彈、以安人心、而重民命云云、劉覆電、有一希聯合商民要求海隴線西北軍退出豫境、我軍爲顧全民命、當不派機擲彈、現以少數飛機擲彈誤傷、亦所難免即希朗察」云

長江中國輪
已陸續復班

上海特訊、長江華輪應差停業十八月十五月一年不等茲已奉命陸續駛回、招商議定月行十八班、而一四班爲江順江安江華江新建國襄帽快利鄭輪、三北爲長興新寧長安三輪、至於去年租船金招商領得十三萬、三北領得三萬五千元

汪精衛北上
之行期仍未定

平訊、各省市聯合辦事處(十四日)接胡宗鐸由天津轉來汪精衛元午電云、各省市聯合辦事處各同志勛鑒、頃接汪精衛先生囑轉元午電文曰今予兄鑒、承轉省市聯合辦事處蒸電敬悉、歡迎大會萬不可行、當此時勢未例、軍事進行緊急之時吾人所有只迫切與痛苦、一切繁文可省、凡辦事貴沈着、不貴舖張、弟俟各代表到後、即定行期、萬望轉知辦事處諸同志、停止籌備爲荷、弟兆銘元午、特聞、胡宗鐸叩、元(十三日)酉

請假回國之
荷使已返任

平訊、荷蘭公使歐登科去年十一月離平回國、假期六個月、刻因北平使館事務須待整理、於上月二十一日離荷蘭來華、本月五日抵滬與王正廷等晤面、九日搭乘日輪奉天丸北上、十三日下午四時抵天津、寓荷蘭領事館、十四日上午十一時乘平津車來平、下三時四十分抵平荷使向人表示、北平使團領袖一席、本人是否繼任、須與各國公使協商後方能決定云

東北人物志
玉照履歷之一部 （四十六）

（發表者係特號及第一號）

（本志印刷更用美麗方法特號格式另定）

安承生

原籍山東福山縣 年五十四歲 大連奥町雙聚福主人 住大連奥町雙聚福

安承生字春和、双聚福錢莊油坊主人、現年五十四歲、原籍山東福山縣、後遷居於皮子窩管內清水河會黃家屯、幼年入私塾、讀書六稔、對於家務、即頗有計算、及出學就商、又能安部就班、謹守舖規、初在皮口學習生意、茹苦含辛、不辭勞瘁、咸以少年老成目之、譽不絕口、日俄役後來連創辦雜貨營業、後改立錢莊、添設油坊、以信用卓著、營業異常發達、推爲連埠華商錢業之巨擘焉、爲人謙和、不自矜伐、且樂善好施、不遺餘力、蓋亦道德之士也、在家庭之內、以孝聞、昆弟之間、以睦稱、宜其壹堂克享大年、至今健在、論者謂和樂之所感、誠非虛語、君方面大耳器宇軒昂、見者不問而知其爲福壽像、被推爲大連華商公議會常川董事、繼爲日本赤十字社特別會員、中國赤十字社特別社員、又推爲帝國火災保險會社華商部評議員、年至半百有餘、精神濃足、心機活潑、於一生事業、已見根深蒂固、登峰造極、未可限量、子三人、長名立賢、助父經營双聚福事業、次立貴與立賡、同入青年會讀書、但皆少年英俊、大有造就、他日爲鈞鑑佳兒、敢爲預賀

體育消息

蓋平聯運會成績詳誌
在十二日起劃兩日舉行　男女分六部賽秩序甚佳

蓋平聯合運動會之籌備經過、已見本報、今日[十二]已正式開幕、記者臨場觀覽、五裏爲之澎湃、窃荼菁莪少年具有健兒雄風、前途競爭於世界、與列强較勝、正未可量也茲覓得該會第一二日記錄、披露如左　王韶榮

第一日成績

△省立第三師

擲鐵餅一、景宗庠（新一）七二呎三、五吋、二、王岐山、（十三級）三、么國利、（同上）四、張松濤、（新二）八百米決賽一王成禮（十三級）二分一七秒二、孫桂與（新三）三、李樹桐（新五）四、羅世民（新二）跳高一、馮貴吉（新二）四呎一〇、二、李光萃（新一）三、李學恩（新三）四、林萃選（新二）四百米決賽一何其安（新一）五七秒五分一、二、王成禮（十三級）三、張鴻彥（新五）四李樹桐（新五）百米決賽一、馮貴吉一二秒五分一、二、何其安、三、李振嵩（新三）四、張鴻彥急行跳遠一、馮貴吉一六呎三又四分三、二、王家珍（新二）三、舒大凱（同上）四、高文濤（同上）推十二磅鐵球一張魁茂（新一）十三〇呎二么國利、三李光萃、四、張文淵（新四）五千米決賽一孫桂與（新三）一八分四二秒五分三、二、睛和（新二）三、孫初升、四王家人、五、佟宗堯、六、

△男子中級部

百米決賽一修吉業（初中）一三秒五分四、二、曹岐山、三、李正偉、四王國恩（職中）鐵餅一、修吉業七三呎、二、劉修慎、三、楊興學、四、徐永學撐竿跳一、韓成周（職中）八呎、二、孫維勳（職中）八呎一、三李正偉劉修慎（初中）二百米賽一、修吉業二七秒五分一、二、曹岐山（初中）三、崔恩齡（職中）四李正偉（初中）八百米賽一、蓋積德初中二分一二秒五分四、二、吳守玉、三、曹岐山、四、王振亞（職中）百米高欄一、陸承令（初中）二一秒、二、于生深（職中）三、劉景華、四、王振家千五百米一、王振亞（職中）四分五一秒（破蓋平紀錄）

△女子中級部

立定跳遠一、李素秋六呎三二、楊淑筠、三、李桂元、四、劉完百米決賽一、賈秀珍一八秒五分四、二、李東雲、三、李文清、四、李芳蓉六〇米一、賈秀珍一〇秒五分一、二、李淑清、三、李東雲

△男子高級部

立定跳遠一超知義（興隆屯）八、八三呎、二、劉學成（康寧堡）三、孔廣純（歸州）四、張懷觀（湯池）

△女子高級部

八百米賽一許恒文（康寧堡）二分二七秒、二、趙恒儉（羅堡）三、李淑顯（土門子）四寧金山（熊岳）五、王殿甲（興隆屯）六馬松香（縣一）百米決賽一、李桂雲（縣二）一七秒五分一、二、鍾家蘭（熊岳）三、陳常祜、四梁淑貞（均縣一）立定跳遠一、姜玉芬（熊岳）六九呎、二、李桂雲、三、朱玉貞、四、張蕙芝（熊岳）二百米賽一、鍾家蘭三八秒五分三、二、李桂雲、三、陳常祜、四、梁淑珍六〇米賽一、陳常祜九秒又五分三、二、鍾家蘭、三、崔玉珍、四、邵脊蓉（縣二）六磅鐵球一、郭鳳舉（縣二）二四呎八三吋、二、荊世森、三朱玉珍（熊岳）四、陳福順

「男女初級部異常冗雜、故不披露」

△模範隊

百米賽第一組1、賀英忱（歸州）2馮麗清3高孟超（職中）4李心一（新民）第二組1周子彬（初中）2史文升3段景周（縣一）急行跳遠1馮麗清一九呎二2周子彬3高孟超4史文升（未完）

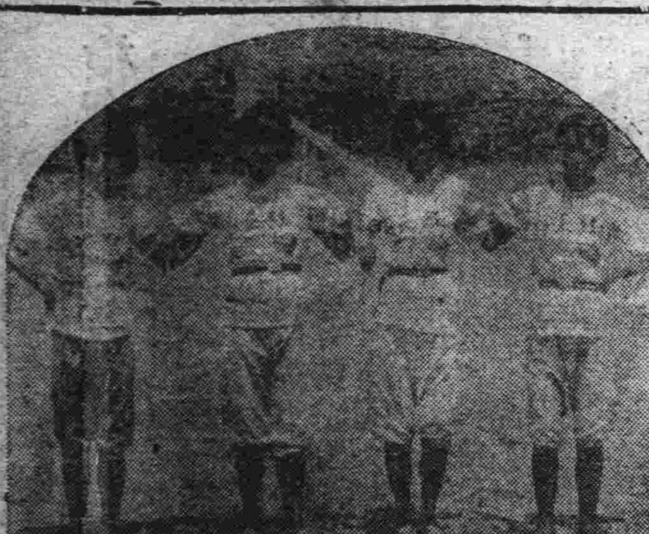

（上）獲得全縣聯運女子初級團體總分第一之正紅旗學校選手自右起、趙瑞齋、關魁臻、關龍臻、關雲英
（下）全縣聯運之優秀選手、及得個人總分第一者自右起、周子彬、于在溥李正偉、王振亞、王心智、關魁臻、吳守玉、蓋積德、曹岐山、修吉業、馮麗清

同澤中學校　舉行運動會　五月十七日

同澤中學、創辦以來、成績甚佳、對於體育、猶竭力提倡、刻以風高氣暖、正適健兒鍛練身體之時、以是該校擇定於月之十七日、舉行大規模之第一屆運動大會、並聘李靜澄劉申光兩氏爲主席、李輸五崔伯符爲總指揮、（譽）

滌凡爲糾查長、謝文益爲監查長、王育生任宣告長職、至於井井有條、以專其責、競爭項爲百米二百米四百米八百米、一千五百米、三千米、八百米接力、二百米低欄、一百米高欄、鐵球鐵餅標槍、跳高、撐竿高、跳遠、三級跳、運動員百數十名、惟皆係該校學生、生龍活虎、屆時必呈有一番熱鬧的現象云云（星）

海城聯運會　商工報名參加　紳商捐獎踴躍

海城城關聯合運動會、商工兩界之加入者、已達二百餘名、茲將加入者、照誌於次、電氣工場新華印書局、東華遼東兩磁窰之工徒、利通汽車行、萬順德精米場、同升德絲棧、地方電話局、以及其他各商號各界、之對於運動會、可謂興趣盎然矣、定於五月廿三四兩日、在縣中操場舉行種種競賽等情曾誌前報開此次之聯合運動會各界紳士、非常注意、現獎品部接收捐助物、爲數甚多、除財政局長趙立英、首捐銀杯兩只、及本報分社長、贈銀杯一個外、其餘農商兩會、購有多數獎品、以備賞與各各界之選手、又公安王局長在省城定購最大銀盾一座電氣廠及利通公司、亦準備貴重品若干云（青）

聯縣運動會　參加者踴躍　開通選手到洮

洮南各界組開七縣聯運大會一節、已誌前報近來參加者甚爲踴躍外縣所到者、相繼而來、現開通已到選手六七十名、開寓大北門裏　某棧內想屆時之競賽必有一番熱烈云

牛莊聯運會改期

牛莊訊本鎮聯運會、原擬本月二十三號舉行、已誌前報惟所擬之期爲全縣運動大會競賽之期、故教育局指令改於本月二十八日舉行、臨期教育局並派員前來佈置一切據聞屆期周委員達宜前來指導一切云（尹）

敦化各學校　聯合運動會　五月廿九舉行

敦化縣各學校、爲提倡體育起見、定於五月二十九三十兩日假祖師廟前操場、開第三次全縣學校聯合運動會、惠賜獎品、該會並函懇各機關、務於二十五日以前送會俾便分配等云

啓事

全國教育概況及遼東會中日菲形勢續稿、今日暫停登載

每日繪圖紅樓夢

第一百卅五回　香月尙先生繪　（繪圖禁止轉載）

王夫人聽說、就停了半晌、又問老太太屋裏幾個一兩的、鳳姐道、八個、如今只有七個、那一個是襲人、王夫人道、這就是了、你寶兄弟也并沒有一兩的丫頭、襲人還算老太太房裏的人、鳳姐笑道、襲人還是老太太的人、不過給的寶兄弟使、他這一兩銀子、還在老太太的丫頭分例上領、如今說因爲襲人是寶玉的人、裁了這一兩銀子、斷乎使不得、若說再添一個人給老太太、這個還可以裁他的、若不裁他的、須得環兄弟屋裏、也添上一個、纔公道均勻了、就是晴雯麝月等七個大丫頭、每月各人月錢一吊、佳蕙等八個小丫頭們、每月各人月錢五百、還是老太太的話、別人如何惱得氣得呢、薛姨媽笑道、只聽鳳丫頭的嘴倒像倒了核桃車子似的、只聽他的帳也清楚、理也公道、鳳姐笑道、姑媽、難道我說錯了不成、薛姨媽笑道、說的何嘗錯、只是你慢些說、豈不省力、鳳姐纔要笑、忙又忍住了、聽王夫人示下、王夫人想了半日、向鳳姐道、明兒挑一個好丫頭、送去老太太喚補襲人、就把襲人的一分裁了、把我每月的月例二十兩銀子裏、拿出二兩銀子一弔錢來、給襲人去、以後凡是有趙姨娘周姨娘的、也有襲人的、只是襲人的這一分、都從我的分例上勻出來不必動官中的就是了、鳳姐一一的答應了、笑推薛姨媽道、姑媽聽見了、我素日說的話何如、今兒果然應了我的話、薛姨媽道、早就該如此模樣兒、自然不用說的、他的那一種行事大方、說話見人、和氣裏頭帶着剛硬、要强這個、實在難得、王夫人含淚說道、你們那裏知道襲人那孩子的好處、比我的寶玉强十倍、寶玉果然是有造化的、能彀得他長長遠遠的伏侍一輩子、也就罷了、鳳姐道、既這麼樣、就開了臉、明放他在屋裏、豈不好、王夫人道、這不好、一則年輕、二則老爺也不許、三則那寶玉見襲人是他丫頭、總有放縱的事、倒能聽他的勸、如今做了跟前人、那襲人該勸的、也不敢十分勸了、如今且渾着、等再過兩三年再說、說畢、鳳姐見無事、便轉身出來、剛至廊簷下、只見有幾個執事的媳婦子、正等他回事呢、見他出來、都笑道、奶奶今兒回什麼事、說了這半天、可不要熱着、鳳姐把袖子挽了幾挽、跐着那角門的門檻子笑道、這裏過堂風倒涼快、吹一吹再走、又告訴衆人道、你們說我回了這半日的話、太太把三百年的事、都想起來問我、難道我不說麼、又冷笑道、我從今以後、倒要幹幾件刻薄事了、抱怨給太太聽、我也不怕、糊塗油蒙了心、爛了舌頭、不得好死的下作東西們、別做娘的春夢了、明兒一裏腦子扣了的日子還有呢、如今裁了丫頭的錢、就抱怨了咱們、也不想一想自己也配使三個丫頭、一面罵、一面方走了、自去挑人、回賈母話去、不在話下、却說薛姨媽等這裏吃畢西瓜、又說一回閑話、方各自散去、寶釵與黛玉等回至園中、寶釵因約黛玉往藕香榭去、黛玉因說立刻要洗澡、便各自散了、寶釵獨自行來、順路進了怡紅院、意欲尋寶玉去談講、以解午倦、不想一入院中、鴉雀無聞、一並連兩隻仙鶴在芭蕉下都睡着了、寶釵便順着遊廊、來至房中、只見外間床上、橫三豎四、都是丫頭們睡覺、轉過十錦槅子、來至寶玉的房內、寶玉在床上睡着了、襲人坐在身傍、手內做針線、旁邊放着一柄白犀麈、寶釵走前來悄悄的笑道、你也過於小心了、這個屋裏、還有蒼蠅蚊子、還拏蠅刷子趕什麼

心驚膽寒之　民族唯一危機　花柳病爲害的險狀

▼花柳症不但戕害本身並遺毒妻孥甚至三四代者或有竟因而絕嗣者其催殘人類尤過於洪水猛獸得者無一倖免誠民族絕大危機

病因　大半得於不潔之性交血中染有梅毒菌或因傳染他人而得致血液不清若不經合法治療則血內之梅毒菌隨時有發作之虞

療治　凡患者惟有阻止血中梅毒菌之孳生幷清其血加增抵抗力排洩而肅清之此乃療治花柳病之不二法門其最妥善絕無苦痛萬無一失惟有

管保有效之清血解毒

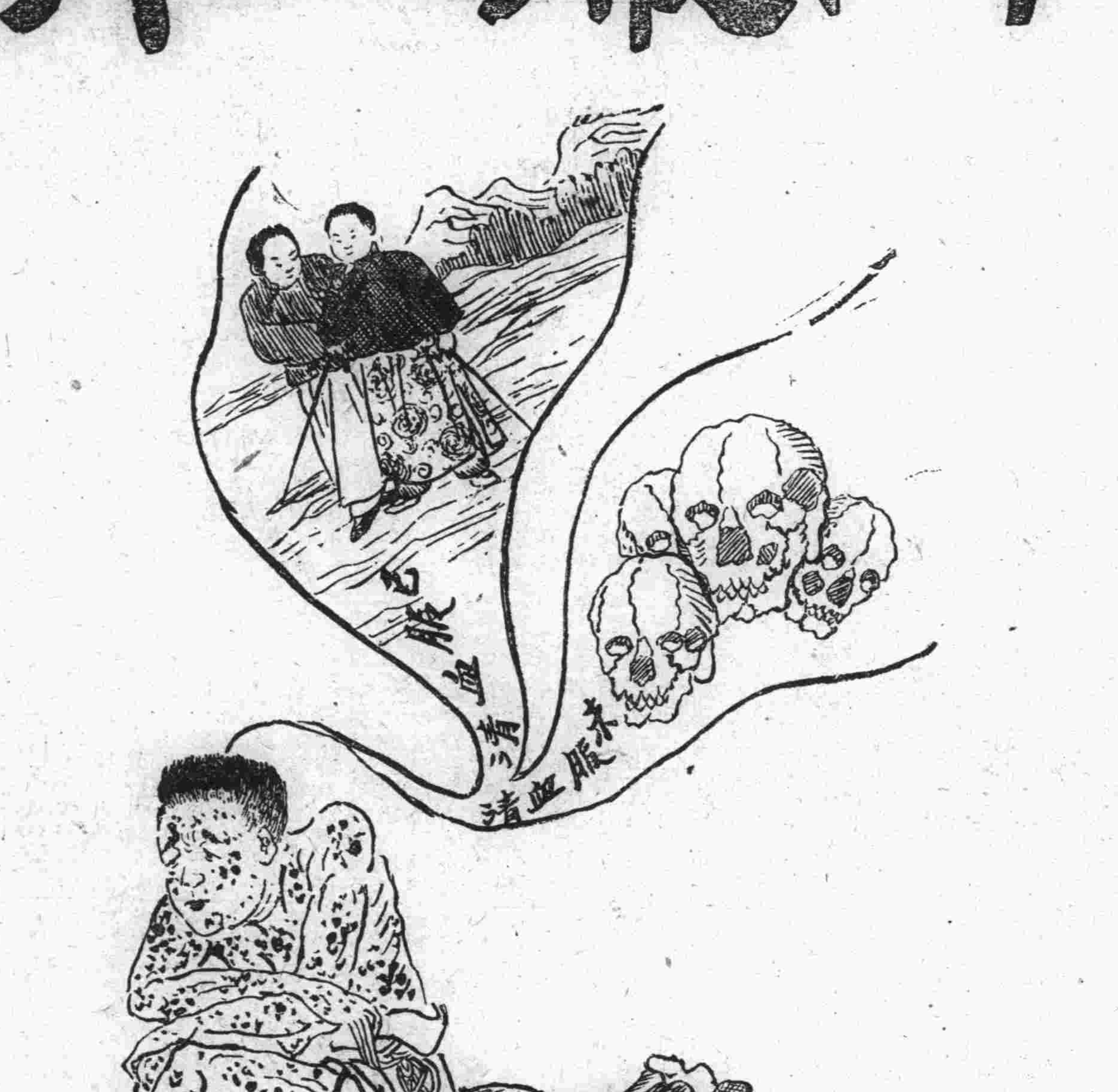

內服清血

（一）効力　爲療治花柳病之絕好良劑
（二）特効　功等於注射六〇六及九一四幷可免除針頭苦痛及反應危險等
（三）兼治　瘰癧疥癬面上小瘰一切皮膚症與風濕骨痛均有奇效兼用本藥房之安福膏搽於患處奏功更速

總發行　上海大華藥房　四馬路中市八十五六號

總經理　營口　裕泰和藥品商行　遼寧　新新大藥行　哈爾濱　寰球藥房

東三省各大藥房均有經售

瀋陽

檢查出境之電報 為會議之爭點

東鐵又裁撤大批工人 駐俄各領事行將赴任

茲接哈電云東鐵電權會議專門委員會定每星期一三五在路局會議室開會日來除議決東鐵沿線我國已設電局處在東鐵停止收發商電外別無進展交委會所提五項大綱俄方已逐條簽註對各項細目雖無書面答復但於會議席上已開始討論據專門家推測將來爭點當在檢查出境電報一項云云

又電東鐵於十六日以局令發表裁撤大批工人計華工百五十餘名俄工五十餘人該局令於是日下午二時即送至總工廠當即僱俾被裁工人離職出廠云

又電云我國駐赤塔領事耿匡業已抵哈日內即赴赤塔履新又駐伯力總領事管尚平及黑河領事權世恩約於二十日前後來哈即分別前往就職(星)

中日文人雅集 歡迎大倉男爵

日本財界重鎮大倉喜七郎男爵以經濟宏才風雅碩望此次渡海來遊瀋陽下榻北陵別墅蓋因其先人與先大元帥交稱莫逆乃與漢卿長官有世誼關係袁潔珊先生於十六日為請瀋水文人設席日站加茂町康亭粹山此日除主賓大倉男爵外其他賓客如王維宙方耀庭湯爾和崇仲山王晉卿吳向之于恩伯邸燕雲金炳忱馬濬書黃黎雅王冠彩王滋新金靜庵張庶詢夏頌來陳慈首王希哲談實帆談鐵隍張仙舫陶犀然金小天王冷佛穆儒丐王夢賢寧福駿李伯霖王明宇羅文幹周大文陶尚銘章士釗曾廣襄丁鑑修等首由袁潔珊陳述應酬詞次由大倉男爵陳述感謝詞已而開筵 美人侑酒周旋賓主之間直至傍晚始行散會云(文)

除賞千元外 幷援例請賞 捕共有功人員

現在第一監獄拘押中之反帝大同盟黨犯三十二名現仍經憲兵司令部連日審訊中此時尚未全部完結張司令長官除對辦案人員賞現大洋一千元外一面復請國府照捕共章程行賞因就中之李桂民為共黨中主要人物久在江浙粵桂各省作亂國府曾於三年前行文各省如捕得李氏賞洋萬元是以張長官援例請國府行賞云(文)

師生戀姦案 判決之原文

王雪胸崔肅環由師生關係因而為進一步之戀愛另闢私宅雙宿雙飛詎料好事多魔為崔舅發覺在瀋陽地方法院告發經該庭兩度傳訊判王八年且原提公訴之檢察官以師生直等父子又向法庭請求增加合原判之八年改為十年等情兩誌本報茲探得地法判決之原文如下

被告人王雪胸男年二十五歲住瀋陽西關教員

指定辯護人廖允僑律師

右被告因防害風化案經本院檢察處檢察官起訴本院判決如左

主文

王雪胸姦淫未滿十六歲之女子處有期徒刑八年裁判確定前羈押日數以二日抵一日

事實

緣被害人崔肅寰(現年十六歲未滿其父早年故去伊母崔康氏當邀伊舅康玉堂即(告訴人)代為處理家務迨至十八年冬崔康氏相繼病故因家無親屬臨終屬康玉堂為崔肅寰保佐人代為管理一切事務崔肅寰曾在瀋南陶仙屯高級小學肄業即與該校教員王雪胸相識該被告於去冬來城充當兵工學校教員崔肅寰亦來瀋住伊舅家求被告送入女子職業學校肄業詎被告秉機行誘崔肅寰於本年四月十五日攜帶行李潛往大南關高等警官學校胡同門牌一百二十五號院內由被告租房鬻度姦宿旋康玉堂赴校探訊該崔肅寰並未在校寄宿詢經查知被告王雪胸誘至上開地址租房鬻度康某報警前往將王雪胸崔肅寰一併提獲送由本院檢察處偵查起訴

理由

本案被告王雪胸於本年四月十四日將崔肅寰誘至大南關高等警官學校胡同門牌一二五號房鬻度自同月十九日起姦宿數次業據該被告供認不諱質之崔肅寰供亦相符事實極為明瞭該被告姦淫崔肅寰雖在其師生關係消滅以後惟查崔肅寰供現在十七歲屬虎八月二十七日生計算尚未滿十六周年雖屬和姦依法應仍以強姦論又被告之行為觸犯妨害風化及妨害家庭二罪其和姦實為姦淫之方法仍應從重處斷

據上論結依刑法第二百五十七條第二項第二百四十條第二項第二百四十一條第二項第七十四條第七十五條第六十四條第二百五十二條特為判決如主文

本案經本院檢察處檢察官周鴻鈞蒞庭執行職務不服判決得於送達後十日內向本院提出上訴狀上訴於遼寧高等法院

瀋陽地方法院刑事處推事張敬修(文)

實行測量遼河 保護測量員 通令流域各縣

遼寧建設廳籌劃疏濬遼河種種計劃案大體業已決定查其第一步勘查測已告竣第二步測量現正積極進行關於測量人員由華北水利委員會派員擔任計為十八人昨已由津出發取道大虎山逕赴營口而遼河測量期限為十八個月測量費定為八萬元而建設廳為保護該測量人員途中安全來生意外起見通令遼河流域各縣及該員行抵該縣時加以保護茲受其令文如次為令遵事查本省遼河前勘查竣現須從事測量以資疏濬茲派測量隊々長耿瑞芝偕同隊員暨測量夫兵役等攜帶儀器前往遼河流域逐段測量仰候該員到境即便妥為接洽幷飭屬保護協助一切云云

章士釗抵瀋

應東北大學所聘到遼講學之前教長章士釗業已抵瀋定期講學云(星)

十日內造送 選舉人員册

瀋陽縣政府為實行區村制計通令所屬各公安局限於十日將各區選舉人名册送呈縣府印刷選舉票以便選舉村長副村長及各村董云(星)

報告去年營業 討論新計畫 瀋海股東大會

瀋海鐵路公司昨開股東大會由總理張志良報告十八年度營業狀況收入有盈無虧並討論十九年度進行計劃各案云(星)

北寧路局劃一 養老金辦法

北寧鐵路局長高紀毅現以該路各處退志員工支取養老金均由各主管部分按月請領惟總務處各課從前係由庶務課發薪故退志員工之養老金給由該課請領與各處現行辦法歧異為劃一計特飭自本月起所有由庶務課請供之前材料課員徐振康地畝課員趙玉青等月支養老金應改由各該原課請供云(文)

預防奸商壟斷 禁買賣土地 在開埠辦法未公布以前

葫蘆島築港事宜叠誌本報業於本年四月十五日正式開工北寧路當局以該島面積狹小不敷劃分擬將連山及沿該鐵路附近之土地一並劃入擴充市街以便商賈特呈請交委會轉咨省政府照准為免奸商壟斷起見在開埠辦法未公布以前禁止商民私自買賣土地以杜流弊云(星)

公主嶺

台臨各處瀏覽畢 賞味紅燒羊肉

成吉思汗鍋極有興趣 秩父宮殿下心曠神怡

秩父宮殿下十六日駕臨公主嶺等情已誌昨報茲聞殿下於十六日午後一時五十分許乘馬台臨畜產科後即在農具倉庫前由小松科長詳細上陳蒙古在來種之羊與改良種之試驗成績約歷半小時並獻羊毛倂其台覽繼又為殿下說明陳列之各種羊雞豚種牛種馬等殿下立於家畜之前頗饒興味歸途在馬上瀏覽耕農法之農具是時畜產道路前後列有乘馬隊殿下遂乘馬經霞町於三時許獨臨獨立守備隊之將校集會所殿下與陸大生等同聽寺內司令官講述關於鐵路守備隊勤務之情狀旋由將校集會所臨獨立守備隊第一大隊該處之兵舍係俄國時代所築者迄今沿用並未改築當由三浦大隊長為之說明及至四時遂入守備隊前司令官官舍之行轅行轅亦為俄國時代之建物僅有一部修改耳殿下之居室為十疊之日本間在此稍事休養後未幾經寺內司令官嚮導六時卅分過武士道街翻臨將校會集所 後院之招宴場該場牧草蒼蒼白楊樹下舖張紅白幔幕以殿下為中心陸大生及寺內司令官以下全將校約百名團座形成圓陣殿下則與司令官參謀長等同棹而食座前置有盛入成吉思汗鍋獨特之汁之皿經宴會係由寺內司令官之致辭而開始紅燒羊肉之成吉思汗鍋極有興趣且為野戰式之宴會故均興高彩烈殿下以羊肉酌酒大有心曠神怡之概迨宴闌燈籠點於電燈之下寺內三宅高木守備隊長摘帽光頭而談似此青年將校之興致殿下不禁為之高笑且談笑之間並賜覽詳載成吉思汗鍋由來之小冊子其後由三浦守備隊長發音唱守備隊歌是時陸大生亦以陸大之東京進行曲應酬追唱陸大校歌時殿下乃由椅子立起手拍足踏以調音律及時逾九時始三呼殿下之萬歲而散會矣

于學忠來省

灤州警備 司令于學忠氏前日因公進省當即歸防業誌本報近因中原戰事緊急又奉張學良長官 電招進省於十七日搭北寧路車來瀋當進謁張長官公畢日內歸防云(星)

四平街

七人合夥行搶 馬車夫報告 警到已經逃走

四洮線八面城順承街頭有張某者家道小康日昨忽有七人皆穿毛月大衫戴灰色禮帽乘坐馬車兩輛直闖入張某院內各手持匣槍立逼家人獻出財帛繼而翻箱倒篋計搶去金戒子八個赤金鐲子兩付當時馬車見似匪形立即告知警察及至警兵趕到而匪已由後牆逃走無踪矣查本街駐軍一團滿街皆兵並有商團警甲若干而該匪尚敢搶劫可云賊膽包天矣

携帶子彈手槍 查獲又潛逃 警察竟被拘押

十三日晚七時由洮南開來第二次票車開到四洮總局小站因該站不辦客貨運輸旅客到此蓋不下車有一客人手提包一個至該站下車護車警察伍長謝某以該站不得上下旅客上前阻止幷加盤詰該旅客即神色惶張言語支離云赴某局員處該警察見神色可疑即將手提包扣留於車站派警察王甫臣隨其往某局員處對質不料該人行至總局醫院門前即向南潛逃無踪及檢察手提包內有手槍三支子彈一百餘粒謝伍長急報告警務段邢段長該段長以警察王甫臣既隨彼對質乃竟潛逃極為震怒現將王甫臣看押以便審訊有無他等情事尚不得知

牛莊

追擊礮奉令赴騰

本鎮駐追擊砲第一分隊前奉局令內開於本月十八日全縣公安各隊在縣合操該分隊長見令之下即量力指導操練以備合操於昨又率隣鎮中隊部分該分隊赴騰操練該分長遵命帶隊赴騰以備操練云(尹)

十八日之殿下日程 及經過道路

茲更將殿下十八日之日程列左

午前八時自行轅出發△八時十分由公主嶺驛出發△九時三十分抵長春驛賜謁(在驛之貴賓室)△同四十五分由驛出發親閱在鄉軍青訓學生少年團等而往長春神社△午前十時三分臨正金銀行由太田聯隊長講話△同五十二分抵大和旅館晝食△午後一時由大和旅館出發臨室町小學校由上原校長嚮導親閱生徒△同二時歸還大和旅館

經過之街道

一、由司令官官邸經陸軍道路武士道舊町二一丁目至過泰平通往公主嶺驛

二、由長春驛向右轉北廣塲出中央通往長春神社

三、由長春神社經中央通祝町出東二條通往正金銀行

四、由正金銀行經日本橋通往大和旅館

五、由大和旅館過中央通入室町往室町小學校

六、由室町小學校經室町中央通往大和旅館

海城

村長須知盡義務 勿作形式會議

第二次行政會議開幕 縣長訓詞與來賓演說

本縣第二次行政會議已於十五日午正式開幕地點假縣農會是日出席人員計五十餘名因被邀人數尚有缺席者對於交議及提議各案概未討論當由主席孫斗南率出席者向總理遺像及黨國旗行禮如儀畢贊禮員唱報請縣長訓辭孫氏提綱挈領演說大概而最關重要者為村長搗亂村長之爭選大率抱片面的心理祗圖享新村王之權利至義務二字茫然不解者實占多數將來正式傳習時必有受淘汰者云云又云諸案暫不討論待禮成大家可隨便談論至會期約需一星期由十六號起每日午前十一時入席午後二時閉席訓畢有來賓演說大概不外勤勉出席代表盡量帶縣府辦理行政無作空講無補之形式會議號語是日登壇演說者有公安局長王國棟商會主席德瀾前警務處長李步庚八區農分會長王仲範等直至午後二時半方纔散會(青)

王局長訓話 警士紀律頗佳

本縣城關之公安隊及警察隊自經王局長加以相當之訓練後歷時不及一月居然改變氣象這箇話是記者聽見某局長某會長說的心中總是疑信參半今日十四日早六點記者跑到東操場見王局長站在列成隊伍的士兵前開始訓話說完以後由佟督察長指揮警兵作種種操演果然紀律嚴肅步伐整飭操練時縱橫開闔煞是可觀不但操法純熟而且精神煥發若再加以政法的訓練則海城不難做到法制的警察(青)

洮南

第二十旅三屆 射擊競進會

二十旅旅長黃警鐘素重軍紀精求學術日間除飭部下勤於操演外復特分期射擊(即打靶)以視成績茲昨十一日又屆其第三期射擊競進大會所有部下齊集參加實行射擊本城各界往觀者人山人海云

安東

日軍官返國過安

日前十日遼安急行車抵站日本海軍省海軍大佐中村氏參與海軍軍縮會議完竣回國過安附屬地軍政首領均齊集站台迎迓旋即東上返國

俞縣長返任過安

輯安縣縣長俞駿棻日前因該縣行政須面謁省憲就商去後現已公畢該縣長十二日乘遼安車到安下榻鴨江春小住勾留旋乘快江輪離安返任

哈爾濱

商會兩傳單 禁止消防演戲 停收電政賑捐

濱江商會日前全體委員會議決今後所屬消防會不得演唱義務戲分派戲票重而失平迹近強迫不正當之事又東北交通委員會告知於六月一日起停收電報電話項下附收賑欵事茲將傳單錄下

為傳知事查本會所屬消防會每年演唱義務戲大小商工分派戲票重而失平迹返強迫殊非正當籌欵之道茲經全體委員會議決應即將消防義務戲根本取消不復演唱所有消防經費由本會另行設法籌撥並此後無論任何慈善事業如以演戲籌欵本會概不協助以期貫澈除分傳外相應傳知

貴號查照

中華民國十九年五月十三日

為傳知事准

東北交通委員會函開逕啓者查民國十三年起曾於東北電報電話項下附收賑欵救濟遼西災情歷經辦理在案現本會審度情形亟應將該項附收賑欵取銷茲定於本年六月一日起所有電報電話賑欵一律停收等因准此除分傳外相應傳知

貴號查照

中華民國十九年五月十三日

阿城

先用木棒打倒在地 勒槍擊斃警長

曾邀同飲酒又何故行兇

本城榮秘書公館隣居有挪蔭林現年十八歲家道殷實(其母孀婦孤守此子)該挪蔭林現充公安一區警長素好身衛匣槍於昨十一日午後九時同友某甲赴飯館小酌該友用酒將其勸醉而返行至富貴胡同趁無人之際即用木棍將挪打倒於地隨將其匣槍勒下連擊數槍該警長胸部着傷二處斃命匪即潛逃當經報告公安局經局長劉漢章帶兵查拿匪已去杳無蹤跡遂報縣政府經縣長白鴻逵於今十二日午後三時親往檢驗屍身實係被槍擊斃即令裝殮當即下令各部隊追緝務須破案云

遼中

於賭中行搶 落網時犯賭 兩匪逃走一匪

邑西三十里蒲都戶村居民宮恩士家時招人看牌以資消遣詎於上月十九日晚間宮某外出未歸家中祇剩婦女數人突來賊人二名一踏門進屋不容屋者手執木棒威嚇婦女迫令點燈一在外把風看視外人進來將錢拿出遞給窗外之人婦女不敢抵抗立將奉大洋八萬餘元找出由窗戶上玻璃缺處係賊人打壞遞出賊人得財到手遂即逃逸該宮姓婦女向外遞錢時適值天變雷鳴電光閃爍瞥見窗外接錢賊人係常在伊家看牌綽號楊六郎屋內賊人係王某綽號王十豪事後報告本管公安隊大施搜查日昨竟於村人司閣臣家堵遇該二人在彼賭耍當將楊某捉獲而王某趁隙溜出逃竄無踪公安隊業將楊某局東其他各賭犯一併送縣以憑究辦矣

吉沐

賊人所聞之 借號封宮案 請求省府核辦

吉林省政府現據榆樹縣政府呈報該縣長日前巡行至鄉六區豐溫站村據千家長報稱有自報五義慈善會眼濟部長王雲閣者李從馬劉二人在該村曲煥俊家居住多日每日解釋佛語代講心印實遣各經邪說惑衆藉騙民財忽於上月卅日晚王某聲稱自已係天罡星下界代理紫微星至曲某女瑞鑑是金母姪女瑞芝是武舉降下界定于本晚行開天禮即結婚收宮女封為東宮姪女為正宮並將曲家老幼俱加封號彙在李傳九家騙取銀寶一錠洋五十元官帖兩萬吊雙方均守秘密後即將該女等帶回八區原籍(黑林鎮)偏經八分局長偵悉該民行動輒異事屬荒謬當即逮局懲訊由縣長親自過堂一拘而已供認以上各等情均屬實在縣長以該民純系妖言惑衆姦騙財寶更且借號封宮實屬可惡應即重懲至應如何懲處請省核奪以儆效尤省府以事出偶然現正在詳細查核中至如何懲辦此時尚難擬料

冠蓋往來

吉林農礦廳長馬德恩前為參與穆稜煤礦會議曾經赴哈今已多日煤礦公司董事會議業已閉幕未便久滯馬廳長遂於日昨由哈返吉

教育廳廳秘書趙兩零代表吉省主席全國教育行政會議現該會業已閉幕不便久滯趙專員昨已返吉一首謁廳長報告一切並擬赴各校演說經過情形

長春地方法院檢察處徐良何檢察長因重要案件由長來省面謁高院各長官稟陳一切

前曾充吉軍步兵旅長現任邊署軍事顧問之楊過春氏日前來吉辦事於日昨由省遄返原籍

建設廳孫其昌廳長茲因重要廳務須親身赴長以便辦理遂於隔昨搭吉長晚車赴長春歸期無定

敦化縣縣長郭作舟於日昨下午兩點搭吉敦路客車由敦化來省辦理重要縣政歸期無定

邊署軍醫處長兼醫學校校長張明瀋氏於日昨由省啓節赴長春辦理重要公務

駐敦化縣陸軍步兵第七團王團長日前由敦來吉稟請防務事宜王團長已於日昨由吉遄返敦化云

賓縣

省府會議閉幕 德縣長返任

本縣縣政府德主席日前因省府召集全省縣長開行政會議晉省已誌本報茲德縣長將在省應行要公辦理妥善省府會議業已閉幕由省逕起身於八日返賓照常視事矣

瑣聞

△兄弟飯店開業

(瀋陽)前經營公記飯店之隋鳳山君近特接收松梅軒舊址開設兄弟飯店樓房門面重新修理一切設備無不稱潔並為顧主便利添設禮堂為結婚慶壽之用堂內可容三百人詢為瀋陽飯店中之稀有盛況也刻聘數人烹調特別菜品精製西洋大菜宴客獨酌無不適宜是以布置市成之時前往訂席者大有人在將來發展未可限量也(文)

△縣令商民植樹

(訥河)本邑商民對於植樹向不注重每屆夏日炎天之時幾無一枝之陰不但於衛生有礙亦於街面觀瞻不雅崔縣長有鑒及此力加提倡現由某處運到大宗樹秧賣於商民每株收本錢江錢十五吊於街旁等處均令栽植數年後滿邑青青楊柳當別有一種景象云

△公安考試中醫

(訥河)吾國對於中醫向無專校造就而行其術者又到處均有其中術精者故不乏人而濫竽充數者亦屬不少如不加以取締殊非注重人道之本旨本邑公安局長羅鳳五氏有鑒及此特通知鄉城各醫士於月之十一日假通俗教育社舉行考試有不合格者即令其別改他業以重人道云

△設妓女檢驗所

(訥河)本邑南市場大小樂戶約有十餘家共有妓女百餘人惟該妓等身體是否清潔向不檢驗以致尋花問柳之青年時染惡疾貽害終身是以官府現設立妓女檢驗所一處凡妓女每禮拜均行檢驗一次以重衛生該所長一席由大陸新醫院院長關凿章氏任之云

△就醫中途殞命

(安東)高野煤廠杜主任之胞姊某姓婦年五十左右素患積病擬來找其胞弟以便就醫詎乘輪行抵中途竟因病殞命昨十三日已由舢舨將屍體移至江岸報經水警檢驗以便浮厝待電知其家屬領葬云

△破獲多數煙館

(安東)安埠煙館一般人士久所注目者為附屬地及城隍廟後兩不管等處殊不知現營煙館業之發財者厥為沙河鎮驛側之某公司大樓上除韓人所設之煙館外乃有王姓煙館一處樓下又有張姓煙館一處煙妓張金香在張之東屋又劉姓煙館一處煙妓劉小玉即慘殺朱玉賓案內之金鐘張姓煙館一處煙妓孫洪清再大樓後有王隆祥開之煙館一處又隋桂林煙館一處共計有煙館七八處之多吸客絡繹於途事被該驛日警所查悉因於日前先後將該韓人煙館執事高及王煙館王姓等逮捕送交日警署引渡我法院處置

△商號偷稅被罰

(營口)本埠西大街德興長洋貨大屋子前因偷漏銷塲捐被人舉發經稅捐局將該號所有賬簿完全抄去清算以證真偽而重稅務等情已誌前報茲聞稅局已將該號之賬核清確有偷稅之證明故該局已依據稅章科罰其現洋萬餘元繳欵了事云

△停止牲畜補征

(營口)本埠稅捐局頃奉財廳通令略謂以停止牲畜補征早經分飭各稅局遵行在案乃查近來各局仍有類似補征行為恐滋流弊嗣後凡系養牲畜非經買賣不得征稅聞高局長昨已通令牛馬稅局遵令辦理云

△磁商滯銷難堪

(營口)本埠東西街共有大小磁器商號十餘家向例每家皆得多積餘貨待銷故磁商之獲利頗厚茲聞各磁商於客年多以重價存貨極多因銷路停頓直無問津者惟今春價值忽又低落銷路不振一如晚年故諸磁商開門無市多有叫苦賠累難堪者云

△查封阿站電廠

(一面坡)東特乙面坡警察署據阿什河站駐在所報稱該站鐵路電廠於五月一日重又放光除鐵路自用外尚供車站商民之用況在事前又未請准中國官廳立案故該站中國電燈公司函請查辦等情當即據情轉呈長官公署核辦去後茲奉指令內開查電業權利無論何國外資不得侵入蘇俄藐抗公法殊堪痛恨仰該署迅即派員前往查封並嚴限嗣後不准任意放光本埠特警署接到指令後業於昨十一日派警員杜文福前往阿站實行查封云(衡)

△檢票欺侮華人

(一面坡)月之十一日早九時由經開滿之第三次列車內有李王氏者住橫站其夫在哈作事信促將家移哈當率二男二女乘車赴哈有四歲小孩照例尚未達起票年齡因恐糾紛亦起半票及至葦沙河車站俄檢票員查票不意女孩將票丟了赤員不容分說勒令下車其母百般要求終無效果強將小孩拖於車下押車路警干涉時該員大加漫罵又乘車開追至坡站該婦將俄檢票員之外衣扯住嚎啕痛哭後經路警訊及情由當將該員看押遂由赤籍站長將李王氏及子女等均讓至聚搭十二日早車往哈(衡)

△負債攜眷潛逃

(遼陽)邑南有孫太恩者家道寒微素無正業終日花天酒地無所不為近來債台高築無欵應付自知不了竟於日昨攜其家眷私行遠逃不知之云云又城南有張某者素嗜賭博詎于昨晚(十三)賭耍輸奉洋三萬餘元無欵抵付自知不了竟於十四日早攜其妻子向哈爾濱一帶私逃去云

△逃婦我同安度

(遼陽)邑南有趙之尊者其妻楊氏年卅餘性極淫蕩素不守分曾與朱某通姦日久發生戀愛誓約白首竟于年前双々潛逃已誌本報趙即派人四處查找終未得尋獲詎于日前趙偵悉該婦在省垣匿居即於前往省垣將其妻尋獲帶回令伊安分度日不得稍越雷池一步云

△廳令公佈稅則

(遼陽)稅局奉財廳令以各地征稅各機關檢查員多有乘機舞弊人民多遭勒索之苦各局應於通衢大道公佈稅則章程俾衆週知免受朦混云

△特區局員易委

(遼陽)特別區鞍山公安分局立山分所局員李治忱茲經公安局長調局另委遺缺聯關重要該員奉委後即於日前到差視事云

△派警檢查旅店

(遼陽)二區公安分局陳局長茲為肅清地面計於昨特派長警多名分往管界各處旅店嚴行檢查旅客如有行跡可疑者即行嚴重盤詰以防不虞云

△清查省城戶口

(吉林)省會公安局現奉全省警務處命令以省城近來不時發生匪患原因不外戶口混雜致該奸人得以匿省垣長此以往殊屬有礙省城治安對諸省城戶口亟應群查勿稍疏忽公安局長即遵令通飭各分局嚴行查察云

△查覆無人冒充

(吉林)省會公安局前奉令飭局查獲冒充警務處員派銷火器者以重處譽各分局現已先後呈覆到局查各該管界內並無此項冒充處員派銷火器者云

△永樂茶園開演

(吉林)東關商埠永樂園已於日昨實行開演以興市面而維營業屆時以久未聆歌之人十得耗均非常雀躍多往與觀頗形熱鬧商埠市面為之一新云

△各分局收燈費

(吉林)省會公安局劉局長現查茲屆收本日份電燈費全期事關燈費未便稍延遂令各分局如期收齊送局云

△槍照須貼印花

(依蘭縣)本邑印花稅辦事處現奉省處訓令查民戶舊領槍照向未貼用印花茲特規定凡領換新照者均須貼用除分函各縣政府外仰即遵辦等因帶辦王者元遵即函知公安局凡領槍照者飭即赴處購貼印花並於印花正面加蓋依蘭槍照驗記云

△三分局長得人

(復縣)公安第三分局局長趙澤生蒞任月餘對於職責力謀振作而且手段和平因之地方極博好感大有口皆碑之概誠以該局長學識既富經驗又宏故能籌措裕如功效大著謂為得人孰曰不宜

△婦女攀樹摘芽

(三岔河)五月十三日晨飯後余信步至車站東覺和暖之春風微動見碧色之草芽初萌惜此錦綉之春景而無幾時矣余想詩家清景在新春綠柳纔花半未勻之詩句亦必此時也遂翹首遙望右左徘徊不忍遠離也日前之三嘴子村前有榆樹數株高有數丈身圓數圍如錫錢杏黃之嫩芽乘虛攝樹鄉人多有爬樹摘而食之者此種行為系出男子然未見有婦女而善此者今竟有一念年氏雜之少婦一二八旗裝之處女攜小籃亦攀樹摘芽其登樹之狀以雙腕環抱樹身兩腿盤曲緊貼樹旁伸蓮踏登樹皮其窈身若蝦其伸腰似蛇無稍懈狀且極迅速不數時數丈之榆樹達於上項乃以樹作騎大聲作笑及摘盈籃仍緣樹身蛇退而下二人攜籃嬉笑洋洋各歸故鄉奇哉是誰家婦女竟有此種特技余以此乃寡見遂援筆記之

△遇見鬼提鄉人

(賓縣)賓縣西六十里廟嶺地方有李芳者於月之三日因事外出是夜如家至屯北見二鬼役手提燈籠捷捕隣人陳姓一人行甚速無何至一城郭二役帶該犯入城李芳亦欲隨往覺頭撞於石上細看乃是本處九聖祠廟門也急歸家告諸人言遇鬼衆不信次晨至鄰家問陳姓昨晚果死矣

△圖書館已遷移

(海城)教育局附設之通俗圖書館向為經費所限僅設於公園一隅未能擴充殊為憾事際此以黨治國發揚文化之時通俗教育實不容緩迭經籌力籌畫於教育局西院闢室三間為館址現已就緒業於本月十日實行遷移將公園內所有圖書報章移實其中

△思錯亭重修後

(海城)他山公園係管洛笙大令宰海時所修築內有木質山亭兩座在山巔者日思錯亭山腰者日歇風亭思錯因歲久被風雨剝蝕木質已逐漸腐朽教育局有鑒及此於本歲春季將亭架悉行拆毀並覓良工重新築起一座新亭畫棟彫欄錯彩鏤金為公園生色不少目下雖飭安路游人每抵山腰恒留連不去云(青)

△湶塘暫停營業

(開原)孫家台前街西頭路北永合泉澡塘刻因修理鍋爐及洗滌塵垢已於十一日摘幌停止營業須待修理完竣始能開市然其工程無多大約十餘日即可完全

△嚴查毒品煙犯

(帽兒山)鴉片嗎啡流毒甚於洪水猛獸惟可憐一般有為青年步入迷途終不回顧必至散名蕩產絕嗣喪身而後已然非剷除煙館嗎啡店不能滅其根也本鎮公安分局有鑒於此遂不時派警搜查捕獲煙啡犯數名飭令修理陽溝厠所辦理殊為適當想此後煙館嗎啡無人購吸漸次閉倒尚望負責諸公加以注意以期剪草除根我鎮幸甚焉

本社啓事

各分社若以現大洋以外錢滙本社時按照左開行市

▲今日之行市

大洋兌金票 六五、〇〇

大洋兌鈔票 九八、〇〇

大洋兌小洋 一一八、八〇

經理部啓

消閒世界

春暮閨情 「集西廂句」 (綠草)

其三

何時重解香羅帶、夢裏成双覺後單、宮樣眉兒新月偃、晚妝樓上杏花殘、一杯悶酒尊前過、滿紙春愁墨未乾、白日相思枉耽病、羅衣不耐五更寒

其四

日高猶自未明眸、密愛幽歡恰動頭、九曲風濤何處險、一双心意兩相投、畫堂簫鼓鳴春晝、野草閑花滿地愁、蝶粉乍粘飛絮雪、悔教夫婿覓封侯

己巳春盡與肇楊肇東兩弟馳溯遼河上流並騎聯吟欲法歐陽三上成減字浣溪沙 (肇椿)

傲俗才華意未消(楊)少年豪氣遏春潮(東)不隨阿世楚宮腰(椿)踏下殘春連騎遠(楊)夕陽萬點落紅橋(椿)詩成聯上馬塵驕(東)

先伯子晋公在時兄弟時有唱酬樂比南面何期一歲之間東弟已南椿兄復東暇望天涯徒傷人事謹錄當日聯句一首用誌泥痕　胡肇楊志

庚午說壺 (四十三) (王小純著)

不可說 (續)

故仲尼氏有余欲無言之旨、漢曹參相齊、訪蓋公而得無爲之治、商鞅李斯韓非以法治秦、使六世之經營、一傳而絕滅、歷代崇奉儒術、姑不論於專制政體之下道之行否、終無補於治亂相循、則可斷言、自世間文化開始以來、近代尤有空前之猛進、然民智益勞、民生日促、生活者人類第一要義也、乃數千年文明之後、積若干學術經驗、不但不能使生命問題有進一步之安心、反將導民以昔日施於禽獸者施之人類於兢存鐵蹄之下、一齊失去生命之保障、凡此皆足證人之智力決不能了解眞理、僅各依其有色眼鏡說東說西、誤天下則有餘、救天下則遠甚、以心識是無明所現、知見顚倒、損此利彼、事弊齊興、天下事本來一元所現、因緣牽連、除大覺佛陀外無能與知、小智建說立言縱收倖效、終致禍殃、其理與不知醫者爲人解剖治病、但知劉截未接命脈同也、嚴格以論、非僅商鞅李斯以治秦者禍秦、即歷代一切聖賢亦不免以治世者亂世、此理如藥石治病、縱使藥到病除其應如響、於祛病上不無奇功、於身元上決無增益、下者則病去而身亦損者有之己、病未去而身已損者亦有之己、而天下斷無增益身元之藥石、以藥養生或以至劑爲桑榆之復者、皆磨磚作鏡之儔耳、故內經云「上工治未病」而治世之貴於無爲也、人不正則影邪、心且迷謬言於何有、豈有言而邁越心量知見者乎、極語言文字之功、世法且不能治、出世大法又焉能以語言文字得之哉、然無爲之義僅對世法云云耳、自佛家論之老莊外道所謂「自然無爲」實非第一義諦、不與眞理相應、其意甚深玆不述、但吾人在迷悟兩楔之時、而放任自然類廢無爲、實屬邪見如絲染色不加洗濯、而謂染淨皆空、則更加迷謬、故禪宗明即心即佛不增不減、而亦不壞修法、經云「菩薩於道實無所得、亦不見有可得之道、而於煩惱實有息滅」吾人亦當知雖無佛果可得可求亦無道法可修可證、而隨緣此舊染、切莫造新殃、方宜深起大悲、發四弘誓、固弗可放逸自高也

或云子既不以「言說」及「有爲」爲然、甚至譽爲亂世有餘、何又勸人學佛講道、自家著書立說耶、豈不矛盾乎哉、余曰否否、我所反對者以顚倒之見自逞小智、知一利而昧十害、賭近得而遺遠失、不問覓齋之濫觴、而欲捧上塞孟津之口、一時倖效流弊無窮、既乖眞理、終爲罷罷、且橫爲向上之阻力、故亦即彈偏飭小之謂也、我佛陀大師在究竟覺位、不離菩提稱性而談、本末兼賅朗照終始、一味醍醐絕無弊資、應病與藥廣開八萬四千法門、而一一法門不離自性、亦無法可執、利自利他、息煩惱得清涼、摧伏一切、如火焰之燎鴻毛、建立平等法界、吾人數大圓、捨此更何擇焉

滿漢婚俗志 (續) (盧)

「娶親太太」之外、又有「娶親官客」、娶人之男子、娶親官客、最低限度、亦應四人或二人、任娶親者、雅不必一定「全福」之人、然亦須「對於娶親富有經驗之中年人、或老人、未及弱冠者、不得任其職、蓋恐至女家不曉禮節、遺人譏笑、足以使男家臉下無光也「娶親官客」既無「壓轎之職」、又無乘坐綠轎之資格、本家兒僅雇「大鞍車」一輛、或數輛、以爲代步、女重男輕、意至如此、孰謂專制時代無尊重女權者

上述娶親太太一職、亦非固定外請、凡屬男家「全福」之女眷、亦不限尊長、均可得充任之

娶送親太々所穿之禮服、謂之「氅衣」其形與旗袍相仿、惟多兩脇下之「開氣」又與男袍相似、沿「開氣」及「盤領」「袖頭」「裙邊」等處、均嵌有五彩花縧、成做時之工價非四吊貴、又有形似「氅衣」之旗袍一件、著於「氅衣」之內、謂之「襯衣」

至於女家之送親太太、與男家之娶親太々同、惟娶送親太々所著之「氅衣」「襯衣」因製價昂貴、且平日又不能隨便穿出、除娶送親外等之廢物、以故平常人家、絕無存儲此種「等於廢物」之裝飾品、存者臨用時、每轉賃於估衣鋪、賃價亦屬不貲、此項賃資、均出於辦事之家、送娶親太太、無自掏腰包者也(未完)

六十六年之回憶 (二五)

己亥年秋九月初、問關載路火輪車、鈎環接搆言難盡、細輞玲瓏畫不如、化少許鏹容我坐、是眞奇貨被人居、繁與土木家々富、一若餓人不慮子、六魚

偏地居然用鐵鋪、火輪車制一何殊、煤薰手爪人如鬼、路遇山河有若無、鼠首兩端容進退、羊腸百折不崎嶇、王良不範馳驅法、況痒安能到僕夫、七虞

休言世路莫高低、塹嶺填溝總不齊、遇水即飛方丈錫、逢山便歷謝公梯、入將訪友疑無路、客欲吟詩幸有題、此後求名逢捷徑、秦瀛一一可攀躋、八齊

大好墳邱與道街、高々下々抑何乖、於今故轍多更改、終古何人任擊排、戰鬪除非歸口角、鋪張庶不偪天涯、詩家不管官家事、一搦凌雲寫壯懷、九佳

木葉紛紛下路隈、火輪車上一聲雷、青龍遂電追風至、黑虎噴雲吐霧來、改轍雖非離世界、飛輪絕不染塵埃、從今不取南宮萬、捷足依稀是棄材、十灰

省識俄車轉火輪、全憑鐵道淨無垠、舟行陸地能排夏、移接通山詠樂秦、一點煙橫三省地、兩旁風挾八州人、馬逢回顧難增價、世上於今賤騏驎、十一眞

火輪車影日紛紛、半歷山根半水濆、郡國會軒迷舊路、村莊婦女說新聞、奇如纍楯天成畫、疾似臨衝帝謂文、轉眼風煙飛過去、滿林紅葉一斜曛、十二文

野寺鐘鳴晝已昏、火輪車走過山村、雷驚鐵軌山河動、電閃燈光日月奔、來似秋鴻先有信、去如春夢了無痕、夜深維有前溪水、一味嘈々向耳根、十三元

秋風瑟々大荒寒、鐵道完修木葉殘、南北途成一大錯、東西地隔兩偏安、連車似貫牟尼串、活火如燒九轉丹、不必途窮兼轍守、而今著路覓歷難、十四寒

火輪車制巧難攀、此後休攀嗟

大石橋花訊 (情種)

四名姝艷幟高張

大石橋曙、係南滿路與營口交接之點、爲行旅所必經、商賈輻輳、一繁華勝地也、南市場、操花國生涯者、除金香堪值一瞬外、餘當各具隻眼、不敢妄評、北市場所有樓房、爲日人所經營、一二年來、花事沉寂、今忽到四名姝、日情文、日文瀟、日雅仙、日玉寶、均係津門蘇杭產、來自哈埠艷幟高張、以期獨得錦標花魁獨占、現名日天寶室、余以爲未能免俗、特贈名曰雲鴻書院

情文、年方登瀛、好似崔鶯鶯一流人物、文瀟、歲僅花信、清雅別具、雅仙面肥而白、如蕉葉花開、溫潤可人、三枝獨秀外、惟此一玉寶、亢搶手翻、壓倒羣芳

玉寶、保定產、將值破瓜年華、桂蕊初開、體態輕盈、生如仙子謫凡、立似玉骨亭亭、一舉也、好似流風之迴雪、一動也、好似春風之漾落花、面紅潤而秀、顧牙潔白而芬芳、心聰穎、性和藹、不似一般輕薄妓女、口湯齒笑、張藏刀、面具假藏者、有不可同年而語矣、撒云該妓係農家女、父失業母無以生、復丁亂離、不得已、遂墮勾欄、以皮肉討生活了此殘生、以茲惡濁蘭心落溷風塵、沉溺苦海、茫茫前途、何日能登彼岸、然吉人天相、想有得覩青天之日不至久羈空山、長滯泥塗也、獨悲余本情人、偏逢恨事、余本情種、偏遇情人、恨己之多恨、恨人間之恨多、恨海無涯、恨無窮期、恨嗟奈何

歷史小說 西太后 (三七)

第九回 遊永會優格格墜海 繪聖容裕姑娘入宮

太后念你無知、免除一死、趙三兒一聽免去一死、立刻叩頭、口中說道、奴才謝恩、懷大人道、又念你敢于諷君、其忠可嘉、着派本大臣傳旨嘉獎、並賞你庫平銀五百兩、每月賞食雙米、等這齣戲唱完、即時在台上謝恩、趙三兒聽了懷大人的傳諭、不由得說道、這是眞事嗎、旁邊一位司官喝道、聖旨爲有戲言、趙三向上叩了一個頭、懷大人命司員遞給趙三兒五百兩銀票、趙三連忙接過、譚鑫培等這才過來給懷大人請安、懷大人道、你們以後可留神哪、趙三兒這事可是千古不遇、險的很、譚鑫培連連給懷大人請安說道、總仗着大人維持、懷大人道、這話我可不敢當、聖恩浩蕩才有今日之事、譚鑫培等唯唯答應、懷大人起身覆命去了、趙三兒戴上官帽、求田郎中領着到台上、向上磕了三個頭退下、這些唱戲的人都過來給趙三兒賀喜、因此劉趕三諷君佳話傳遍全國、那些文人墨客、將他這件是作爲美談、都拿劉趕三比作東方朔、

太后性喜熱鬧、每逢聽戲總因爲陪伴的人太少、不甚喜歡、這日偶然和太后說起人少的話來、大公主奏道、奴才愚想、外邊的人總以爲宮內規矩太大、所以都不敢進來、其實老佛爺會、待誰都有很大的恩典、這份慈善、只要她們進來一次、就想着常川住着、依奴才的主意、眼瞧就是四月初一日正是妙逢山廟會、老佛爺仍然駐蹕頤和園、由初一日起看皇會、令內務府傳知各府官宅格格小姐們、都到園子裏來看會、老佛爺考察他們的品行相貌、挑幾十個人常川在宮中伺侯老佛爺遊園看戲、大概也就不覺寂寞了、太后道、這法子也好、但是人家的姑娘、誰不學點針線呢、總在宮內當差、豈不就誤了人家孩兒呢、大公主道宮內應做的活計也不少、老佛爺時常賞點材料、就是夠她們做的、太后笑道、你說的也有道理、於是太后命李蓮英、一面在頤和園內預備格格們的住處、一面傳知內務府、旨意傳出之後、太后擇日趕幸頤和園駐蹕、比及到了三月三十日、各府格格已有到園請安的了、初一日將到八點鐘各府格格各宅小姐們陸續來到、分班到殿上請安、其中有善宅三位小姐、他們的祖父曾任尚書、其父即是當時刑部郎中、姓善名鈴、號叫志樵、住在西四牌樓羊肉胡同、大姑娘學名叫凌雲、二姑娘叫霞雲、三姑娘叫祥雲、姊妹三人、相貌長的出衆、打扮的也透時派、雖然是初次進宮、禮節卻很嫺熟、太后看着很是喜愛、衆位格格見完太后、由大公主吩咐住所、各人安置行李、用完午膳、太后命衆人隨便到後山遊逛、天到四點多鐘皇會已到、太后立刻率領衆人、前往後山眺遠齋看會、太后這一率領衆格格看皇會不要緊、有分教、良緣出自生佛口、婚嫁權操帝王家、要知後事如何且聽下回分解

第十回 善家三女同時指婚 榮德二公双倚郡主

話說皇太后、率領衆宮眷與各府格格們、來到眺遠齋、這座眺遠齋、築在頤和園北宮門旁、俗名叫作看會樓、專爲看皇會所蓋、是日太后到得樓上、墻外早有步軍統領衙門的綠營兵丁等、彈壓閒人、就有那鄉間的香客、一聽老佛爺在樓上看會便跪在大道旁邊、向樓上大磕其頭、太后在樓上用千里眼、向遠處眺望、看得目爽心怡、此時各擋子皇會、都在頤和園東宮門外、昇平署內扮好、頭一擋子就是黃村老會、第二是東壩的大執事、第三便是虎房橋的太獅少獅、第五是南局營的五虎棍、雲池子的少林棍、第七是北斯稀開路、第八是新街口小執事、第九是排子胡同双石頭、第十是朝陽門南河沿的秧子、第十一是右安門跨鼓十幡、第十二是戶部街的核箱、第十三是天津小車會、第十四是涿洲跑旱船、第十五是祿米倉的秧歌、第十六是宮門口的秧歌、第十七是抓髻趙的什不閑、後趕兒還有一擋子地安開的石鎖、各擋子皇會、箱纔新鮮、箱上都插首杏黃色龍旗、籠子上還掛着彩綢、老會的八面大號、並沒什麼可看之處、卻是一種香客團體、所有會衆都是迷信專家、其餘中幡、子石鎖槓子、双石頭開路、五虎棍、都講究的是眞正硬工夫、槓箱宜兒滑稽問案、挑箱的講究好腿腳、小車會、跑旱船、又滑稽又得好工夫、秧歌講究唱工兒撬工兒、他有這什不閑、專門講究要骨頭誰算第一、這個抓髻趙、要包頭角兒、講究誰的骨頭軟、是唱起來、好像沒有骨頭一般、人人聽了便能骨酥肉麻、太后聽了他兩個曲兒、便向李蓮英道、這個人天生妖骨、人中妖怪、命他趕緊過去、不要在這裏唱了、李蓮英領了旨意、帶着小太監飛奔跑出北宮門、到了什不閑會頭、向執旗都管說道

面疹消滅瘡潰告痊

兩具同情致謝如意膏之奇效

安徽五河王復泰號郁君德培來書云『鄙人面部常發赤紅痒瘡之小泡遍搽中西各藥均未見效後閱報知如意膏之功乃購而試敷之覺皮膚甚爲舒適連敷數次癢止毒消面部較前更爲潔潤又友人患瘡潰爛非常鄙人勸其搽用如意膏亦收同樣之效驗用特具函申謝并爲友代謝也』如意膏係最新科學之療膚專藥清涼舒適止癢生肌無論皮膚發炎搽損割破燙傷潰爛發疹生瘡病癩一敷此膏無不立愈誠家庭不可不備之良藥也價目每盒六角六盒三元郵費免收遠東總發行上海江西路六十號韋廉士醫生藥局各埠藥房均有出售

世傳漢醫內外兩科 奉天專門醫學畢業

醫士 武維揚

診例 門診四角 出診八角 市內一元 貧者施診 寓大連西崗得勝街三十四番地 借用電話八八六七號

驚天動地 救人無數

女界福

調經種子赤帶白帶安胎產後 女病婦女百病藥到病除

邊業銀行廣告

本行資本國幣貳千萬元呈由政府核准享有發行紙幣代理國庫特權專營各種存欵放欵匯兌貼現及普通商業銀行一切業務匯水利息格外克己辦事手續尤爲敏捷如持本行鈔券作匯東三省境內各地分行一律免收匯水倘蒙賜顧無任歡迎

總行 遼寧省城大南門內路西德隆店胡同

電報掛號 九九九九　電話總局 總裁室(一五六四) 經理室(一六五七) 營業室(一六五八) 傳達室(一六〇七)　北寧 日本 長途電話(二四五八)(二一七)

分行 天津 上海 大連 山海關 營口 安東 錦縣 四平街 新民 遼陽 吉林 長春 通遼 哈爾濱 安達 綏化 黑龍江 洮南 遼源 開原 海城 西豐 山城鎭 新立屯 公主嶺

逕啓者本行發行奉天地名現大洋元角券及京津通用角券隨時兌現外並委託左列各商號代兌

代兌處 遼寧省城大西門裡商業銀行 遼寧省城大東關大街東記絲房 遼寧省城大北關下頭福勝公 大西門裏益和永

倉庫 本總行設有倉庫辦理貨物押欵

世界大戲院

(自陰曆四月十四日起)(連映五天)

明星公司偉大出品 紅蓮寺 六集 勝比前五集強百倍 胡蝶主演

下期放映 佳片預告 戰地小同胞 富人的生活

上海大戲院

(陽曆五月十七號起映)

明星公司最近攝製 新人的家庭

新家庭成立後的指南針 倫理哀情離奇鉅片 主演楊耐梅張織雲宣景琳

明星大戲院

今日開映 (太平洋影片公司新出品) 火裏罪人 社會倫理警世鉅片 (主演劉漢鈞女明星)

常盤座

連鎖商店街電影館 電話二二九三番

自十一日至十八日 字幕譯爲英國文觀之可得十分明白

瀝青 asphalt譯名瀝青

名匠馬義監督 新世紀之妖艷 阿媛女士主演

全世界注目之無聲電影名片曾在日本各都市續演三星期人人稱贊百看不厭現己在大連聯商店開始放映矣德國務發映畫社之出品

樓上金九角 樓下金七角

德國老牌萬靈特效聖藥

第一種生活素 維他命 滋補聖品・生活要素

花柳內服 六〇六 服藥一瓶・功抵二針

淋濁特効 海底山 淋症白濁・藥到病除

戒烟最灵 威利糖 十日斷癮・灵驗安穩

眼科聖劑 博士眼药 各種眼病・均有極効

長生至寶 化膜王 返老還少・保持康健

淋病秘劑 梅濁克星 淋濁得勝・此比仙丹

生育奇驗 伉儷俜 調經廣嗣・婦科珍品

痔瘡灵药 消痔神 多年頑痔・無不奏効

統治皮膚 妙膚神 皮膚各症・一概掃除

奉天大西邊門外七十三號 大成公司 獨家經理 哈爾濱道外正陽四道街口 各埠藥房均有出售

聚蚨棧 聚蚨棧 聚蚨棧

大連 朝陽鎭 奉天

改良旅社信用昭著諸所便利應酬週到各埠均有安實代理

代理大連火災海上水火家財房產險

主人 段洛九 經理 湯壽山 長電話五六九八番

肺癆咳嗽吐血衄血的救命星

惟有 龍虎補血丹

人生不能無病而病之最危險者莫如肺癆咳嗽吐血衄血是也其病原於勞心過度久而血虛氣弱呼吸艱難以此丹治療立見咳息血止痰活氣平血液溫暖元氣自然恢復故有健胃生肌豐容腴貌之功每盒三付現大洋六角

痔靈丸

專治男女痔瘡不論內痔外痔漏瘡生管肛門內外疼痛破裂刺癢便血脫肛等症日服二次半月斷根每盒十付現大洋一元外埠均有代理無代理者可用函購郵票代價

遼寧安東縣 杏春堂藥房啓

早婚之害

青年男女：

在十六至二十左右、正當發育之時代、因智識早開乃謬然結婚！爲父母者抱孫心切、恒喜爲其子早婚、豈知在發育之年齡、而試動房事、身未發而精未足、元氣之損傷言之可怕：故早婚之男女、每未老而先衰、或竟中途以夭天年、

美國最新出品 美育賓

是大補虛損之品、能生精液長氣血健腦筋、滋陰補陽、培本保元、凡早婚之人不可不服、試服一二瓶後、精壯力強體氣雄偉、即有驚人奇效、

一試即知效力迅速

●購者謹防假冒、查近來有奸商、冒做此藥之牌號、其名目亦類似美育賓相彷、而內中藥科、毫無功效、魚目混珠、意圖影射、稍不詳查即受其欺特此聲明、諸君注意也

眞正美育賓之價目每瓶大洋壹元八角半打九元各埠大藥房均有出售

售 大連代售處 街裡華泰藥房 華西藥房 西崗德記西棧 八七八八

多小公司

(窰業部) 紅磚特價 本公司議決特價出售六百萬急速來定過數漲價

(營業部) 各種建築材料一切五金萬國牌載重汽車培濟汽車

(建築部) 設計製圖 承包建築

招募礦工

本公司現有礦山一處坐落復縣即待開採如有對於礦務開採素有經驗者請到本公司接洽 (二櫃)

商廠緊要啓事

敬啓者各大商號訂租敝公司四平街多小商場房間均訂合同繳足第一期押金其第二期押金本應於本年開工之始來繳而計至今日開工已逾一月未繳到者尚有多數爲此謹登報端請訂租各大商號如約趕繳否則恐開市時房間擁擠碍難撥與也謹此廣布

(地址)遼寧商埠地馬路灣

(電話)一五六二 一八六三 二一二五 礦師住宅一〇一八

瓦壠鐵 五金 平白鐵 雜貨

登錄商標

獅子地球牌

紅銅、黃銅 錫、鉛、亞鉛 建築材料 鐵材 電料、水喞、旋床、機器、工具、皮帶、

太陽牌膠皮鞋有限公司 滿洲代理店

銅鐵工廠 大連市香取町六番地

製油工廠 大連市千代田町二番地

TY 株式會社 **大信洋行**

代表電話六一四一番

本店大連市監部通四十九番地

禮服呢 麻絨 大衣呢 綿布 太陽牌膠皮鞋 紅洋標布 漆皮、油布

支店

奉天 大西邊門外路南

哈爾賓 道裡大新城街

長春 城內東三道街

錦縣 城內東街

天津 日本租界桃山町

大阪市 南區安東寺町

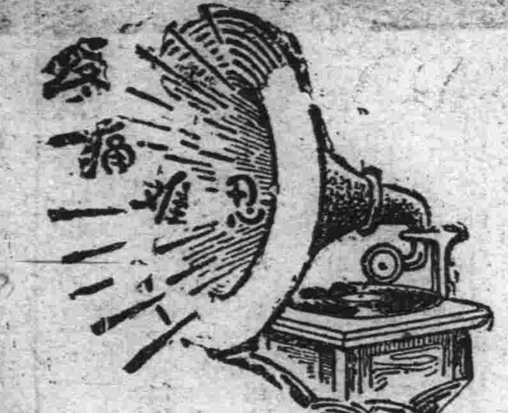

腎病留聲機

某嘗患風濕骨痛・腰痠背痛・手足麻痺・痛楚萬狀逢人便道・人謂之爲腎病留聲機・蓋風濕骨痛之起・直接由於血液不清・間接由於腎臟不强・因腎臟爲澄清血液之所也・欲防風濕・先須强腎・欲圖强腎・請服第威德補腎丸・

各大藥房均有出售

第威德補腎丸

愛膚膏

須癬皮膚病 一盒保好

健膚良藥愛膚膏專治頑癬脚氣足爛陰囊癬金錢癬牛皮癬疥癬鵝掌風濕疹凍瘡火傷創傷擦傷胼胝(生雞眼)陰毛虱毒蟲咬傷靴傷酒刺粉刺面皰雀斑汗疹丹毒潰瘍陰部痒疹陰部潰瘍口瘡耳瘡頭瘡糟鼻子鼻瘡細疹刮刀瘡胎毒瘡肛門瘡痔瘡此外皮膚諸症一搽立好効驗如神世之患皮膚病者請試一試以知弊舖言之謬矣

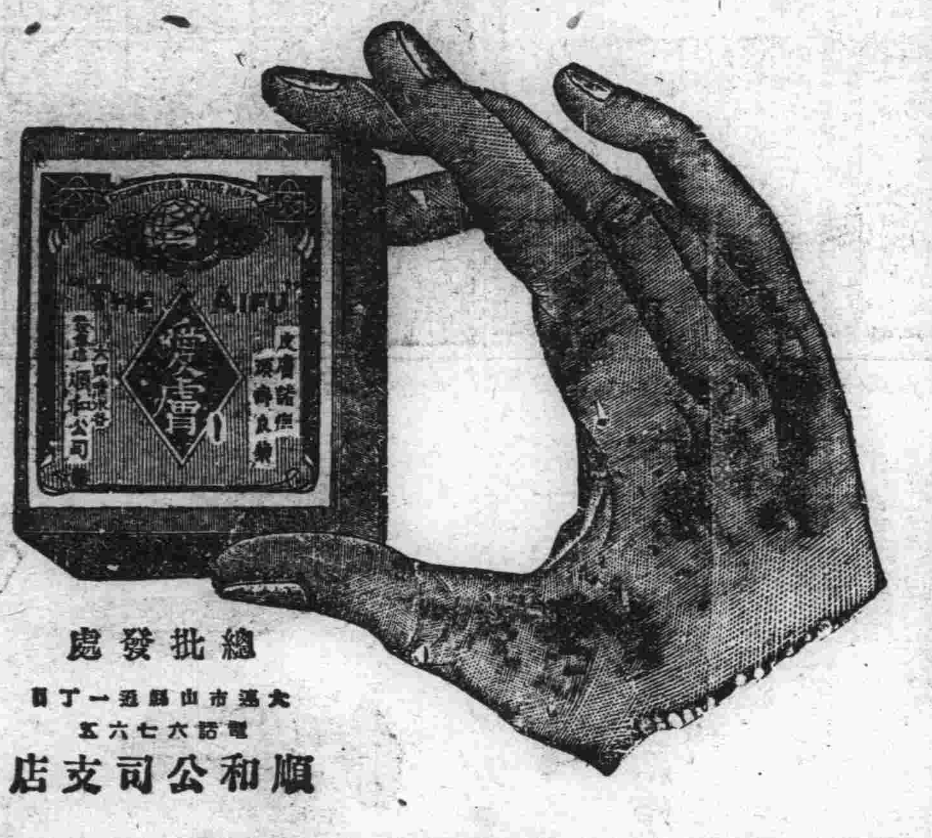

總批發處

大連市山縣通一丁目 電話六七六五

順和公司支店

代售處

奉天四平街 大德生大藥房 鐵嶺鼓樓西 平記大藥房 營口永世街 興亞大藥房 西豐子永瑞街 德記藥房 天津估衣街 萬記會館

奉天鐘樓南 中西大藥房 長春北門外 中西大藥房 營口西大廟 義興成金記 營業店平安街 德順藥房 北京大柵欄 華美大藥房

奉天鼓樓南 歐美大藥房 長春北門裡 興亞大藥房 吉林糧米行 五洲大藥房 金州城裡 德記藥館 北京大柵欄 老德記藥房

奉天鼓樓南 永年大藥房 遼陽什字街 天記成 瓦房店新市街 德記大藥房 西關子平和街 廣生堂 北京前門外 中美大藥房

奉天鐘樓南 歐美大藥房 營口二道街 中西大藥房 大連市監部通 華泰大藥房 海城城裡 華西大藥房 天津日租界 回春大藥房

安東中富街 東亞考達 營口魚市口 五洲大藥房 大連市奥町 華西大藥房 鳳凰城南街 中西大藥房 ▽其他各埠大藥房均有代售

中國銀行

大連支店 營業 △ 關於銀行一切事務

營業時間 上午九時至下午四時

電話四三八九、四五九七、五九九九、海關收稅處八七二四

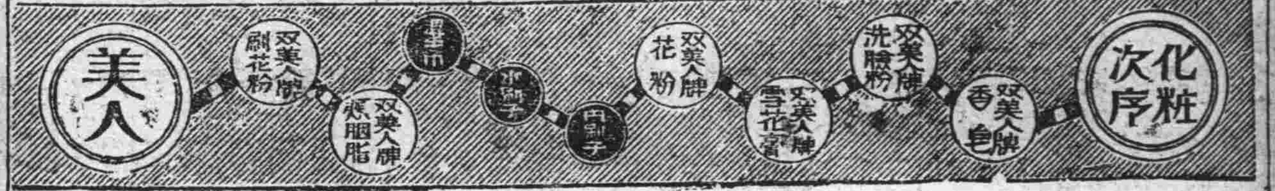

純良無鉛之

双美人牌花粉

如花似玉之美顏更用能添秀色之雙美人牌花粉面粉飾之則高尚之化粧美便可永續

大連

官有土地不正事件 十名決定起訴
日人爲收賄罪華人贈賄罪 連前總共起訴者三十六名

大連民政署之官有土地不正事件、大連地方法院檢查局所轄檢舉之犯人等、於十六日又復決定犯收賄贈賄罪者中日人十名、連前總計起訴人員共有三十六名、十六日決定起訴之氏名如左

大連民政署技手休職樂地七之助、大連民政署屬休職淺川英次郎、大連民政署雇休職米村保雄（以上收賄罪）

王福亭、山萬治、劉文和、呂佩儉、楊壽䒱（以上贈賄罪）

華人之贈賄者、均係經營雜貨舖材木商等、爲租借地皮事、有贈賄之不正行爲、川原爲借自己用之衊禝消毒所之地皮乃有贈賄之事實云

劉仙洲氏 由北平返來 爲參列萬字會全國大會

曩者赴北平參加中國紅萬字會大會之大連分會長劉仙洲氏等一行五名、於五月十七日晨入港之天潮丸返來、據劉氏所談者本月六七兩日、在北平開紅萬字會全國代表大會到會者七八十人、所討論者不過爲各地之已往會務及地方之實情、並研究將來本會事業之進行方針等、依開會當時各地方代表報告之實情觀之、將來中國紅萬字會之大成功者可豫卜之也云

德國工業會社 派遣視察團 廿五自滬來連

德國工業會社所派遣之中國視察團八名、團長爲埃斯蘭氏、一行定乘於二十五日入大連港之奉天丸、由上海來連視察、即日夜赴遼寧、再轉赴北平、天津方面、考察一切、再經遼寧到哈爾濱、在哈詳細調查北滿地方之經濟事情畢後、由西比利亞鐵路、就歸國之途、一行八名中之一部分、經由朝鮮、日本、美國、就歸國之途、團體之氏名誌列如左

團長蓋子蘭氏（德國工業協會員）葉爾德博士（德國工業界代表）丁德馬教授（電氣工業代表）馬赫葉爾（土木工業代表）古達爾特（械棧工業代表）哥勞地博士（中國經濟弊制改革顧問）施德利（秘書長）

誰打破窗玻璃 小日山受虛驚

市內楓町百番地、前滿鐵理事小日山直登氏之樓下應接室房間之窗玻璃一頁、不知被誰打破、幸經使女發見、登時大驚、報告主婦、詳細檢視物件、一無所失、爲防事出於將來、乃即報告大連警察署矣、查最近南山麓、老虎灘方面之滿鐵高級社員之住宅、時有失盜之不幸事、一日竟至有二三起、大連警察、秘密派遣刑事捕搜犯人、亦望各戶自己注意爲幸云

香爐礁商民 要唱野台戲 向警署請許可

西山會香爐礁一區廿八番戶雜貨商裕興祥王復尊、與四區五十七番戶鐵匠業恒發爐史恒修氏、因鑑及近來天氣清和、正値市民外遊之季、政該二氏倡導之下、擬由月之二十日起、在西山會香爐礁四區十七番地西北之空地中、開演野台戲、此項計畫業已籌備就緒、已於十六日提出請願書於沙河口警察署保安係矣、至其演期日、刻尚未定、而官署能否許可、亦正在研究中云

入營兵來滿期 日獨立守備隊

日本駐滿洲獨立守備隊新入營兵一千二百名、搭於本月三十日入港之宇品丸來連、更有獨立守備隊一等軍醫中原諭策氏、在十六日出帆之貝加爾丸赴宇品云

第三十回之 教育研究會 定在旅順開催 日期六月十六

關於第三十回之關東廳教育研究會之第一部會（小學校部）豫定在來月（即六月）十四日、於旅順第一小學校開催、州內出席者教員、約六百餘名提出會議之事項如左

一、退學者報告之件
二、研究發表之件
三、學年訓練研究會

關於第三項之學年訓練研究各校之訓練方法、各自發表各該校之意見、作教授訓練之參考資料云

吃河豚魚子喝大煙 兩個女人尋死
均經醫生救活各有苦衷 一個是鄉下婦一個是妓女

大連市外老虎灘屯住戶周德福者、其妻王氏年四十五歲、周以農事爲生、夫妻甚是和睦、最近周突對於其妻時相反目、前十五日晚夫妻又因小事起口角、王氏氣極、思當此以往、已無好結果了、覺於十六日晨八時許、王氏竟吞服河豚魚子多量、及到下午一時許、王氏已身體苦悶發現異狀、爲家人看出、由周德福急僱車送到西崗子博愛醫院由孟天成院長施救急的治療、注射藥針、並灌以藥水、比及午後四時許、已完全將毒物灌出、人已大見恢復、乃在該病院靜養一日恢復原狀後、已於十七日晨、周之夫妻感謝了孟院長、相借返去了、王氏受了不少委曲、周某化了錢、擔着驚、看你們老夫妻、還打吵子不、哈々

大連市西崗子宏濟街二十番地二號妓館邱岳校處妓女劉金桂者年二十一歲、突於五月十六日晨六時吞服多量鴉片、比及下午一時許、同院姊妹及元緒等、見金桂何故尚未起來、及推門一望、金桂口中吐沫、乃急報告窯主邱岳枝、於下午二時許急將金桂擡送就近之博愛醫院、由孟大成氏之灌救、金桂已得更生、至於金桂之服毒原因、爲事由不好、及心中苦悶、再考其主因、金桂夫董義起者、現在劉家屯萬歲街東盛居樓上居住、遊手好閒、全仗金桂收入供其生活、金桂因生意不佳、收入不多、董則逼迫討要、加之現已離端節關咫尺、債務無法應付、思念人生實無趣味、乃生厭世之心、購了多量鴉片服食以期自盡者、幸爲元諸等發見、得以未死、金桂在博愛醫院養了一夜、乃於十七日下午一時出院云

往來大連港 外國之船客 又有增加趨勢

大連水上署高等系特務調查自本年一月起至三月間之外國人往來、比較去年中俄關係決裂惡化之際減少、自入四月以來、又行增加、乘由埠頭出帆之輪船往別處去者男子有二百四名、女子九十二名、計二百九十六名、自他處上陸者、男子有三百十四名、女子百七十二名、共計四百八十六名、去年今月離滿者、有三百五十名、上陸者五百八十名之多、此因西比利亞之鐵道恢復、故外國人多有歸國者、現在逐漸續增加云

滅蒼蠅杜絕傳染病 警署分發藥水
居民可隨意到派出所領取 撒放便所及水溝等不潔處

天氣漸暑、蚊蠅日繁、値此雞疫發生之季節、對此之預防法、首在滅除蒼蠅、杜絕傳染、故沙河口署衛生係、定由本月二十日起、配合石油乳劑若干、一般民衆、可以免費領取、並分配於所屬之各派出所、藉便分發各居民、以資隨時利用云

失業者日見增加

大連市社會館職業介紹所、於本年一月至四月間、所經代辦介紹職業者五百二十一名、內中被薦就職者僅百四十一名、尚餘三百七十五名、均陷入於失業的地位、及至最近、又見增加、對於失業者之救濟策市當局亦苦無術、後辦法、永井市助役、特於十四日午后、到社會館觀察失業者之狀態云

車撞車損失輕 經官調停了結

劉家屯滿洲自動車運轉手史春光、於十六日午后十一時十五分許、操縱沙字四十二號自動車、行至鞏德街鞏德太子堂前欲向北拐、不料後邊又有日本橋自動車公司之二百六十八號車、亦自後而來當時開駛過速、竟於四十二號車轉角之當時、遭成側面之衝突、雙方皆受些許之損失、嗣經當轄之派出所出爲調停、得以無事了解矣云

遞信局員運動會

大連遞信局定於二十五日午前八時在大連運動場開大連市內在住之郵便局員及家族運動會

埠頭發見漂浮屍

十七日午前八時、在埠頭第一防波堤內石礁上、發見年齡三十五六歲之華人勞働者漂浮屍體一具、即報水上警察署檢驗掩埋矣

土木課大連 出張所縮小 本廳直接監督

關東廳以事務之方便與否爲理由、廢止土木課大連出張所長事務辦理之規程、關於一般土木建築包辦工事之事務、固屬在內、而對於金錢出納事務一切監督權、統行歸本廳土木課長所管而土木課出張所長、當然須作爲廢官、而該出張所之權限、自然必行消滅、聞赴歐美視察八個月間已行歸任之長澤所長、將命至土木課本廳勤務、不日即將赴旅順就任、於十五日特至土木課大連出張所之所長室、訪問長澤所長、據長澤所長談、當余在歐美視察中、即聞有將土木課大連出張長之事務規程廢止、全歸本廳直接管理監督之消息、余頗覺驚異、不知理由何在、現雖歸任、仍然不明其眞因、已被命到旅順本廳勤務、不日內即赴旅順任地、惟大連出張所之權限縮小、與各方面均有極大之影響、內中受影響較大者、爲土木建築之關係方面、此後因歸旅順本廳直接監督、萬事非常煩瑣、即如請求金錢之受領、及其他書類之決裁、均須至旅順本廳、非常感及不便、況且土木課之事情最忙最多者爲大連、今竟將最忙最多之建築勃興太連出張所之權限縮小、誠爲吾所想不到者云

冤有頭債有主怎好 偏要控告旁人
到法院對質官司竟打輸了

有李慶仁者金州管內黃嘴廟會黃嘴屯六十二番地小本商永聚號之主人、永聚號乃極小之雜貨舖也、在民國十八年有大連市內萬歲街工程業楊慶桂者、在黃嘴屯包作工程、當時楊派同事高敬臣與劉漢二人、前往該地監督工作、該時高劉二人、即到永聚號李慶仁處、賒買雜物、李更恐賣不上此主顧、特別拉攏、高劉二人乃在李處購川物品、均爲掛賬、結果高欠小洋九十元、劉欠小洋四十二元、工作完畢、高劉二人無力償還、遂返回大連、李爲此筆欵子特行來連、因知高劉二人、亦均無力償還爲簡當計、乃於本年二月控楊慶桂於沙河口警署、當時沙河口警署、即傳訊、楊因高劉二人欠李之賬、與已無干沙河口署又傳高劉二人、即時拘押、高劉二人不得已高先還小洋三十元、餘者後還、劉還李金票三十六元四角、此案已告完結、與楊慶桂已無關係矣、李最近因楊可欺、更以爲奇貨可居、及受人之唆使於四月三十日又告楊於大連地方法院、乃於本月十二日過堂、楊本不欠李債、仍以前情對質於法庭法官乃依沙河口署之原判、判李向高等索要、與楊無涉李不得已乃唯々退庭、白化了若干手續費、落得一場空、再去尋高、高又赴北地去了、惟有自認倒霉而已

畜魂祭盛況 中日僧道念經

大連市營屠獸場、於十七日正午、於屠獸場畜魂碑前、舉行畜獸魂靈祭、有中日僧道念經、由大連市長等讀祭文、於午後一時閉式、即在所開宴會云

再注射狂犬豫防

沙河口警察署定於二十日再施行狂犬病豫防注射、第一回未曾注射者、至期千萬別忘爲要云

開氣象會議 草間觀測所長 乘輪東渡參加

爲出席本月二十二日起之五日間開催日本全國氣象議會之關東廳大連觀測所々長草間茂氏、搭於十六日出帆貝加爾丸赴東京、並出席航空氣象研究會、豫定於來月初旬歸任云

速達郵便之成績

於本月一日開始辦理之速達郵便、至十五日調查之引受數、大連局百六十七封、沙河口局十五封、合計百八十二封、一日平均約十三封、十二日之一日、竟引受有三十餘封之多數、成績非常良好、所經引受之速達郵便中航空郵便十五封、向送往日本及朝鮮者、到着之航空郵便、僅有兩封云

舉行五月祭 中日婦人團體 參加者六千人

大連市主催之五月祭定於十八日午前十時、在大連運動場舉行、市內之日本人學校女學生、出席者有神明、羽衣女子商業、彌生女學校、滿鐵婦人協會、中華女子青年會、各婦人團體等、約六千名、極呈盛況云

麗宅致祭之 商紳三百餘 張邵麗諸氏 均前往與祭

大連市福順恒代理店麗子臨氏爲故母堂於五月十七日舉行十周年祭事、已誌本報、一般往祭華商、於十七日上午十時、由西崗華商公議會聚齊分乘自動車前往、共七十餘輛自動車、三百餘人、大連有張本政、邵慎亭、麗睦堂、邵式毅、劉儀堂等二百六十七名、金州有民會曹會長等百餘人、與祭華均乘自動車返來云

人事

△劉仙洲氏（大連華商公會副會長）十七日晨入港之天潮丸由天津返連
△王承諾氏（大連道院總務部副主任）同上
△劉承中氏（世界紅萬字會中華擴展慈業責任會長）同上來連
△張同禮氏（張孤氏公子）同上來連
△于桂元氏（青島特別市政府衛生局牲畜檢查處主任）於十六日入港之大連丸來連
△王漢山氏（張宗昌氏部下）於十七日入港之哈爾濱丸來連
△李奎五氏同上
△勝保三氏同上

第九次中華運動會捐獎品者

王孝伯、田蘊山捐銀盾壹只、天成號捐銀花瓶一對、阜增祥捐毛巾子四打金不換墨五斤、劉遠來捐國語練習簿一百本鉛筆十二打、孫世五捐小洋眼一打小刀子兩打、更正褚昌源捐中華運動會大銀盾一只、誤登銀杯一只、慶和德誤廣和德

聲明 新屋落成遷移 電話番號變更

啓者鄙號入商場即創設永昌西棧經十三年因與家族析居嗣改慶昇號又復八載當民國十六年因與堂弟分居改稱慶源號仍專經營雜穀肥料農具其他雜品今已十餘載因實事求是自設果園三處已七年於茲對於農業果園深有經驗施用肥料更具心得按將來前途之觀測關東州內農業逐漸發展果園年年增加而肥料農具等等乃應需要品發展及此鄙應時勢之所趨人心之所向特在大連市西崗日吉町七番地（製麻會社西方政安號後身）建築新屋一處坐西向東大門院內宏敞運備最上肥料農具雜穀棚布定價破格低廉新交舊雨倍前關顧無任歡迎台駕賁臨更爲企盼鄙 電話五八五六今因遷移關係電話番號變更九九三八 諸君如賜電話請掛「九九三八可也」恐未週知謹此聲明

營業目錄
雜穀肥料 農具藥劑
米糠豆粕 棚布葦蓆
麻袋安平 集品自產
果苗發賣
特約代理日本多木製肥所日光印過燐酸肥料會社
大連市日吉町七番地製麻會社西方政安號後身
慶源號 主人 孫文慶 字善堂 經理人 戰餘君 字蘭亭
第一二三萬春農園技術員孫盛東 字日昇
長電話 九九三八番

注意良醫 武維揚先生 寓西崗子得勝街中醫
學精心細經驗宏深有生死肉骨之術月前小女病染甚重中西醫皆束手經武君一藥沈痾立起內子宿疾各症二方全體豁然後薦子海關各友無不手到病除誠今日之扁鵲也爰登報章敬爲彰表
寓惠比須町貳百零八番地 鍾味慊謹啓

感謝 國際運輸株式會社 保險賠欵迅速
敬啓者敝號裝新利輪運往泉州曾經國際運輸株式會社保水漬險不料該輪到泉州卸貨時船沉沒一艘計損失鈔票一千三百六十五元五角九分如數賠償足見李君辦事敏捷該會社信用卓著誠堪欽佩特登報端以鳴謝忱並爲投保險者介紹焉
大連東鄉町 建成號謹啓

森永牛奶糖
注重衛生以精選材料而製造者
內含滋養强壯之素
小兒食之可助長發育

齒科 早川醫院
院長早川萬志
大連市西通九十三番地
電話三九七一番

西式樓房招租
老虎灘鳴鶴台七十四五番地新樓一所文化台一百二十二番地新樓一所又一百四十二番地樓房一所桔梗町八十一番地新樓一所市內飛彈町三十三番地市樓一所以上各房雅潔華美久居避暑均所相宜廉價出租出售如有合意者請至日吉町政安號或桔梗町八十一番地周宅接洽爲荷

瑞有氏黑色補丸 補藥中第一聖品
瑞有氏黑色補丸眞樣

購者注意認明圖式免受僞欺
瑞有氏大醫生黑色補丸專治男女貧血五勞七傷氣虛咳嗽先天不足後天勞損勞心過度破身太早陽萎不舉絕嗣腰膝痠痛多年白濁或婦人白帶凡由腎虛發生各症服之均有奇效黑色補丸經售西藥者均有出售或直向上海福州路八十二號瑞有氏藥行函購每瓶五元郵力在內
上海英租界福州路八十二號 瑞有氏藥行
分發行奉天小西關祠堂對過 瑞有氏藥行
哈爾濱道外 瑞有氏藥行

大連中華第九次陸上運動大會
開會日期 中華民國十九年六月八日
舉行地點 譚家屯大連運動場
報名期間 五月一日起至當月二十五日止
報名處所 浪速町中華青年會
主催 大連中華青年會
後援 大連華商公議會 西崗華商公議會 泰東日報社 關東報社 滿洲報社

獅子印 汽水 荷蘭水 炭酸水 附彩票
諸存有淡麗風味及典雅香氣而誇清涼飲料界之覇者店不首稱汽水荷蘭水炭酸水故該物之品質年年向上凡用增加玆更將設備改善考其優美品質以圖報平素無位惠顧之雅意是以特添彩品出賣望請至最近特約需購之可也

一、出賣箱數 八千箱
一、出賣期限 自昭和五年四月廿五日至同年七月末日（但在期間中賣完時即停止）
一、附添彩權方法 每一箱（四打）附抽籤券一張
一、抽籤方法 昭和五年八月十五日午後一時特請新聞記者警官監視嚴正抽籤
一、彩票總金額 金票一千九百三十圓六十錢

等級	商品券金額	張數	合計
一等	金一百元	三張	金三百元
二等	金五十元	六張	金三百元
三等	金十元	十五張	金一百五十元
四等	金五元	四十五張	金二百二十五元
五等	金一元	四百五十張	金四百五十元
等外全部	金兩角	七千四百八十一張	金一千四百九十六元兩角
合計		八千張	金二千九百二十一元兩角

一、彩票交換所 大連製氷株式會社及旅順出張所
一、彩票交換期間 限自昭和五年八月十六日至同年十一月末過期無效
昭和五年四月廿五日
大連市常盤町一三
總發行處 大連製氷株式會社
電話 四四四九 五四八〇 四八七三 六三一三

專賣特許 今津捕蠅粉 人畜無害

蠅、蚤、油虫、臭虫
其他家庭害虫之全滅藥
▲大掃除衛生上務請撒布爲要
▲牛馬之虱蠅除蚊使用本劑牛馬夏季不瘦
衛生試驗所證明
小罐參拾錢 半磅罐壹圓參拾錢 一磅罐貳圓貳拾錢
本屋工場等有新式之唧筒噴霧器（定價）六十五錢

今津芳香油 止便所臭（到處商店皆有）
●發味芳香 ●防止臭氣 ●殺蛆虫
便所不潔場所撒布
▲臭虫噴露器吹觸之即死
▲大掃除衛生上務請撒布
効力卡布拉油片腦油之二倍

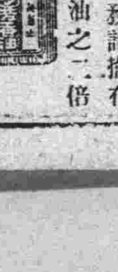

賜天覽御買上之光榮 發明者拜謁

代理店 遼寧小西門裡大街 西尾洋行
果樹、蔬菜、稻禾 農作物害虫退治 今津殺虫劑爲限
農事試驗場 衛生試驗所 證明
小罐參拾錢 一磅罐一圓四十錢
△庭木、盆栽等另有簡便 ▲家庭園藝用 ▲噴霧器
原價表 型錄進呈
本舖 大阪市西區京町堀通二 今津化學研究所

今津滅蚊香 人畜無害
取蚊務要指定今津

小罐參拾錢 一罐壹圓四拾錢
人畜無害最合理的蚊取藥線香效力最大價廉物美

補昨年之燻燒器之缺點、即壓渦卷線香發明、燻燒器務請使用有渦卷線香三根分之效價廉物美

經濟

禁止出金入銀 確已公布實行 住友三井向美運現被拒

上海海關以十六日附、正式布告禁止金塊出口及外國銀貨入口矣、查住友銀行上海支店、十六日午前十時辦理手續、欲由達拉輪船之早阿斯號、向美國運去金弗五百萬、竟被海關拒絕、此爲金輸出禁止之第一聲、又三井銀行上海支店、十六日擬依日本輪船、向美國運去現金四十萬弗、亦被海關拒絕矣（十七日上海專電）

銀塊買風盛 大連存英滙

十七日上海電訊、十六日後場、住友出賣現金、故而歐落、倫敦銀塊、因中國都反存、今朝見長四分之一、銀塊課稅問題、一般已探知被否決、開盤嗣後、買風極旺恒典多存、約八千條、泰興四千條、而外志豐永福昌元茂永等、皆爲存付、三井前所收買之現金、已不得出口時有空賣形跡、中國海滙水正金大通存英滙、住友少賣銀行帮少英美、住友少賣

日本曾由中國 運大宗現金 此爲禁止理由

關於中國禁止金輸出問題、十六日夜正金銀行東京支店始接到上海支店此項電報、據云當地海關自十六日以後禁止金塊輸出凡外國銀貨輸入已發出告示云、據此則對銀已並非設輸入稅、祇限制銀之輸入、乃成完全之禁止外銀輸入矣開國民政府此次實行之理由、係爲日本三菱銀行、受日政府之內命、自三月以來、由中國運去金貨百七十萬元、今後仍恐日本繼紹其有組織的運去金塊、可禁止外國銀貨輸入者係因從來由印度流入鉅額之銀貨故欲防止之、此與銀塊之輸入相異、故影響較微云（十七日東京專電）

各國對華貿易 將受大打擊 影響日本尚淺

中國發忽表禁止金出口及銀入口、藉以防止因銀之世界的暴落、而影響於國內銀貨之購買力低下、同時並擬由此制定將來之金本位制、然如此則對外的銀需要減少、同時銀之世界的行市、必愈使之下落、而中國貨幣之對外的價值、亦恐惹起跌落之地步、而各國對華貿易亦當隨之受打擊、茲據正金當局云 中國存金甚少、故對日本及其他、直以無大影響視之可也云（十七日東京專電）

四月中之 麻袋成交額

大連取引所五品市場之商品部、在四月中之麻袋成交額藍扛四月限九萬條、五月限四萬條、六月限六萬條、八月限二萬條、合計二十萬條價格五萬八千九百十圓、該月中之高價八月限二角九分八厘、四月限二角七分三厘、該月中之市況現貨部行不振市場上又無生氣、經過於陰慘之商狀裡云

本埠四月中 輸入大米量

四月中大連輸移入之白米及粳之數量如下

△白米輸移入

朝鮮米 二一〇包 一〇〇袋

滿洲米 二六、二一九包

△粳移入

滿洲米 四、六八〇袋

與去年同期比較之、鮮米及滿洲米計包米增加四千三百二十二包、袋數減少至於粳之移入額減少三萬千三百八十三袋、再以輸出地別及輸移入額示之如下

朝鮮米

仁川 一二〇巴 馬一〇〇袋

滿洲米（單位包）

安東	二七、八七〇	鐵嶺	三、七九二
撫順	一、九六	長春	一、七八〇
奉天	六四	旅順	六三〇
山城鎮	八	開原	五

粳移入（單位包）

開原	一、〇三六	松樹	七八六
湯山城	七四	埠頭若	八三
奉天	三六二	長春	三六〇
石橋子	三八	撫順	三四
城	一六〇		

中美合辦之 不動產銀行 本店決設遼寧

客歲以來頗惹一般注目之中美合併不動產銀行設立計畫刻已成爲具體化矣、其資本金五百萬元、本店設於奉天而支店則設立於哈爾濱、但內中有亞美利加之資本進出於北滿故惹一般之注目云

滬銀行界變更 利息計算法

上海電訊、組合銀行因金融相繼呈緩漫、今次變更利息計算法、最低殘額壹千兩未滿及超過拾萬兩金額者、則不附利息、刻正請求中云

蓋原來滿洲方面每年收獲之高粱額、不下五百萬噸以上、其幾能與大豆數量相匹敵、其大部分皆爲民食、其餘輸往外國者、不過十分之一、今後倘能實行免除輸出稅、高粱之對日輸出、或能造成一新紀錄、茲再民國十八年中由大連港輸往諸外國之高粱數量、及價值示別如下

大連港輸出額

	數量（噸）	價格（圓）
日本	三六、三四四	二、〇二一、六六四
歐洲	七、三六	三八、一〇五
中國	六九、一〇〇	三、七七〇、〇七〇
朝鮮	二、四七〇	一三六、一三九
俄領	一、四〇七	八五、一八〇
合計	一一〇、〇三七	六、〇三一、六

滿洲高粮對日本 銷路將愈擴大 需要者漸多將造一新紀錄

民國十八年中滿洲高粱之營口 八一六 三、四五二 輸移出數量、十三萬八千五 安東 五〇 一五 百二十三噸、就中由大連輸 合計 四二、八一〇 六七、三一五 出十一萬三十七噸、由海參威輸出五千六百三十八噸、由安東輸出二百四十二噸、至於該四大連占全數八成、至於該四港輸出總數中、向日本輸出額者示別如下

向日本輸出額（單位噸）

	十八年度	十七年度
大連	三六、三二四	三三、二一〇
海參威	五、六二〇	三六、七四三

至於日本國內之用途、大部皆以爲飼料及馬糧、刻間用之以釀造者、亦迷漸喚起、因之預想輸出額亦必逐年增加、並聞高粱之對日本國輸出、擬免除輸入稅等情、倘能有實現之日、高粱之在該國滑路、當必更有一番之開拓矣、因之該國對於食糧之政策上、又有若大之期待、

五月十五日限之 開原兌交各貨 金票大洋及大豆高粮

開原取引所在五月十五日限之金票兌交額三十九萬六千圓、比較前期限增加三十七萬六千圓、兌交標準價九千百九十七圓四角、比較前期提漲三百七十二圓四角、大洋票兌交額十六萬一千圓、比前限增加十三萬四千圓、兌交標準價格百五十二圓五角、比前期漲五圓九角壹分、兌交之双方如下（單位千圓）

△金票 賣方 金麗昌 一六一、德源恒 一〇七、東永茂 八九、公濟棧 三四七、義恒達 四五、外六輪 四二、長發祥 四八、外六家 五二、

△大洋票 賣方 東永茂 七七、萬來億 八九、公濟棧 五五、富增祥 二〇、外四軒 二九、外十軒 五二、

至於五月十五日限之大豆兌交額、共百五十七車、比較前期限增加六十五車、標準價格百八圓三角四分、比較前期限下落壹圓三角六分、高粱兌交額五十七車、比前限增加十一車、兌交標準價六十六圓四角、比較前期落壹圓七角六分、以大洋本位之大豆兌交額、七十四車兌交標準價壹圓七角六分、高粱兌交額三車、兌交標準價一圓一錢八厘二毛、兌交側則以奉票爲本位公濟棧買百三十車、此外諸人付如東永茂等買五十二車、金麗昌買百〇車、高粱德源恒買四十五車、費純慶茂買三十三車云

海參威頓呈 活潑之氣象

據當地某所接到海參威方面之報告、謂刻間已入活躍季節、海參威港亦頓呈活潑氣象、查五月中預備向歐洲載裝大豆之貨船五隻、二萬五千餘噸、現在在廠品中、所有大豆第七埠頭五八七〇八噸、豆餅一二、八二五噸、豆油三四九噸、由產地到着車數、普通車並美利加型混合每日平均百二十車、噸數不下五千餘噸云

高粮輸入稅 撤消之法案 三四日內公布

關於輸入日本國內之高粱輸入稅撤廢、其關稅定率法之一部改正法律案、定於三四日內公布之、此項內容在日本東京中之神田內務局長、業於十五日發出通電於關東廳日下殖產課長矣、查現在每年由大連港輸往日本之高粱、不下二百二十餘萬比克魯、價格亦達五百萬圓以上、該法施行後、每百斤可免除輸入稅二角五分

美輸入增加 三四月分比較

世界新聞社云、據某方面調查、美國輸入額三四月份之比較如下（單位金元）

	四月分	三月分
中國中部	七、七九九、〇〇〇	四
南部	二九五、〇〇〇	
香港	一、一一一、〇〇〇	
廣東	四三七、〇〇〇	四二七、〇〇〇
合計	九、三三七、〇〇〇	八七、〇〇〇
	九、二一九、〇〇〇	

本埠市場面觀

特產市場

十七日朝因預料銀市場浮動、故一般皆呈無味平凡、大豆如六月及七月限成交未妥行市亦落二分、豆餅亦孫平穩、豆油成交亦未妥、高高因十六日輸出減少呈强調本日輸出者增加三車故下落二三分

錢鈔市場

鈔票下落

海外材料倫敦銀塊十九片四分之一、期十九片十六分之三、紐約四十一弗八分之一

商品市場

延期交易

△麻袋（稷硬）甲谷陀電、訊綠扛三十六留比正、較十六日高十六分之五、藍扛三十二留比二分之一、較十六日高四分之一、

△棉系布（低落）雖受美棉高五六角、大阪三品行情又硬、而本市場正無需要現貨之度、是以行情未變也

定期交易

△綿系（閑散）美棉漲價、大阪三品前場平穩、本市場對于鈔票皆存戒心、又加各材料之不黨、所以洋行方面、皆作觀望之態度、是以行情未變也

股票市場

五品新豆錢鈔各株、仍然未變、因受日本各股票市場平穩之電訊、故本市場貨新東株開盤九十四圓正、收盤九三圓九云

孟買電報未到、滙煙看硬、而無成交也、滙申藍扛價目列於下

	五月	
七十一兩五十、	七十二兩七十、	八
九十八圓上海標金五	百十二兩五、開爲十	
八兩、銀價下落云		

大洋現貨二六、六	六月二七	
七月二八、	八月二八、	〇
人面	四、〇〇	
三星	三、九五	

滙水未變、行情疲硬、六月 一四三

可見本市場懸念鈔票 軍人 六、五五

之將來、故行市雖然 三輪 一、七四

扁面（現貨）二四六（三）

行情低落也

本埠特產

（十七日）

▲大豆

月限	開行	最高	最低	散行
五月末	七〇一〇	七〇一〇	七〇一〇	七〇一〇
八月末	七三七〇	七三七〇	七三七〇	七三七〇
九日末	七三三〇	七三三〇	七三一〇	七三三〇

所成數 十六車

▲豆餅

月限				
六月限	二三九五	二三〇五	二三〇〇	二三〇〇
八月限	二三一〇	二三一〇	二三一〇	二三一〇

所成數 二萬八千片

▲高粱

月限				
五月末	四五〇〇	四五七〇	四四七〇	四四七〇
六月末	四四一〇	四四三〇	四三九〇	四四〇〇
七月末	四四三〇	四四三〇	四三九〇	四四〇〇
八月末	四四七〇	四四七〇	四四一〇	四四一〇
九月末	四五〇〇	四五一〇	四五〇〇	四五〇〇

所成數 百八車

▲大豆（後場）

月限				
八月限	七二七〇	七二七〇	七二七〇	七二七〇
九月限	七三三〇	七三二五	七三三〇	七三三〇

所成數 八車

▲豆餅

月限				
六月限	二三九五	二三〇〇	二三九五	二三〇〇
八月限	二三一〇	二三一〇	二三一〇	二三一〇

所成數 二萬八千片

商品市場

▲大阪棉花

	開盤	收盤
定期	四七、二〇	四六、〇〇
定期	四六、六〇	四六、三〇
現貨	四七、三〇	
大阪	四六、六〇	

▲大阪三品

月	開盤	收盤
五月	一四八七〇	一四九〇〇
六月	一五〇九〇	一五〇四〇
七月	一五二〇〇	一五一四〇
八月	一五四三〇	一五三五〇
九月	一五六二〇	一五五七〇
十月	一五六七〇	一五六六〇
十一月	一五六七〇	一五六二〇

▲美棉

月		
現	一六仙五〇	
五月	一六仙三一	
七月	一六仙三九	
十月	一五仙三三	
十一月	一五仙三三	
十二月	一五仙四一	

▲印棉

奔哥爾	
布羅其	
奧母拉	

▲大阪棉絲

	前場開行	後場收盤
五月限	一四六七〇	一四九〇〇
六月	一五六〇〇	一五〇四〇

電報匯兌

▲倫敦銀塊 一九片四分一

同後場 一九片六分三

紐約銀塊 四一仙八分一

孟買銀塊

美日滙兌 四九佛一六分七

中美滙兌 四五佛一六分二

▲上海標金

開行	五一二兩五錢
最高	五一八兩〇錢
最低	五一一兩〇錢
收盤	五一七兩一錢

	日	英	美
賣	一〇〇九兩五〇	一先令十片一二五	四四弗八七五
買	一〇九兩三七五	一先令十片八七五	四四弗

▲滙豐掛期

英	一〇兩三五〇
英	一志十片一三五
美	四四佛七五〇

▲神戶滙兌

日	四九佛八分三
美	二志〇片八分三
英	四九弗八分三

本埠錢鈔

現貨交易（單位錢）

時間	銀對金	銀對洋	金對洋
十時	六七一五	一三〇〇	一八〇七五
九時	六七五	一三一四五	一八〇八五
十一時	六七〇〇	一三二四五	一八一二五
十二時	六七〇〇	一三二四五	一八一二五
二時半	六六四〇	一三二〇〇	一八一四五
三時半	六六四〇	一三一五五	一八一七五

所成數 銀對金 一萬五千圓 銀對洋 一萬三千圓

近期 六七五 六七四〇 六六六〇

所成數 近期 四百三十一萬圓

五月開行 六六六〇 最高 六六六〇〇

廿八日最低 六六四〇〇 散行 六六五五〇

▲高粮

五月限	四五〇〇	四四七〇
六月限	四四一〇	四四〇〇
七月限	四四三〇	四四〇〇
八月末	四四七〇	四四一〇
九月末	四五〇〇	四四五〇

所成數 百〇三車

▲現貨前場

混保大豆（帶皮）	七〇六〇	七〇三〇
（不帶皮）		
普通大豆（帶皮）	六九四〇	六九四〇
（不帶皮）		

所成數 五十車

豆餅 一二八〇 一二八〇 所成數 四十車

高粱 四八三〇 四八三〇 所成數 一萬片 五車

包米 四四〇〇 四四〇〇 所成數 一車

▲橫濱生絲

月	前一場	前二場
五月	一五三〇〇	一五二四〇
六月	一五四三〇	一五四五〇
七月	一五五五〇	一五五七〇
八月	一五六六〇	一五六〇〇
九月	一五六七〇	一五六三〇
十月		
十一月		

▲印度麻袋

五月	九九六〇
六月	一〇〇四〇
七月	一〇一一〇
八月	一〇一六〇
九月	九九五〇

滙兌行市

綠扛 三六留布〇分

藍扛 三二留希二分

三七留布二分

▲大阪期米

	開盤	收盤
現期	二七、六一	二七、六〇
中期	二八、四〇	二八、一〇
期	二七、八〇	二七、八〇

▲東京期米

	開盤	收盤
現期	二七、一六	二七、一六
中期	二七、四二	二七、一四
期	二七、二一	二七、五一

▲仁川期米

	開盤	收盤
現期	二六、五	二六、三五
中期	二六、〇三	

▲神戶豆餅

前場開盤

月	
五月	三、五〇
六月	三、五二
七月	三、四七〇

股票市場

▲大連股票

五品期 豆新期 錢鈔

大連短期 七〇〇 七〇〇

▲五品 豆新 錢鈔

北地市況

特產

奉天（奉票）現貨	九、二三〇	九、二三〇
定期		
高		
開原（錢鈔）現物	九二〇〇〇	九二六〇〇
當限	九六〇〇	九六〇〇
先限		
奉天（大洋）現貨	六五、四〇	六五、四〇
定期	一二三、二〇	一二四、一〇
高	四、一〇〇	二、八〇〇
開原（大豆）六月	一、八四〇	一、八四〇
七月		
八月		
長春（高粮）五月	二、一〇	二、四五
六月	二、三五	二、八〇
七月		
公主嶺（大豆）六月	二、一六〇	
七月		
八月		
公主嶺（高粱）六月		
七月		
八月		
公主嶺（高粱）六九	二、一〇〇	二、一〇〇
七九		
八九		
四街平（高粱）六月	一、三四一	一、三四七
七月		
八月		
哈爾濱（大豆）六月	一、五四〇	
七月		
八月		
哈爾濱（小麥）六月		
七月		
八月		

錢鈔

安東（鎮平）現貨	九二〇	九二〇
滙兌	九一一五	
定期	九一五	
公主嶺（本票）	六九、二三〇	
（鈔票）		二〇〇

上海 中國大得利煙草公司出品

好朋友牌香煙 快發財牌香煙

東三省總經理 長春 中國實業煙草公司

外埠如有願辦代理者請通函或來員接洽均可

分公司 大連西崗子 遼寧日本站 安東二道橋子 營口西雙橋子 吉林西大街

協茂盛紬緞莊廣告

啓者敝號在大連開設已念餘年之久荷蒙賜顧無任感佩茲際陽春乍臨各時之新貨現勝運到凡男女所用衣料及日中必需之品無不求新革故應有盡有深望轉界倍舊惠顧不已歡迎之至特此佈告

大連浪速町五十番地電話前櫃四六三二後櫃五四五三 四九八八

大連德泰號紬緞莊廣告

薰風乍轉化日舒長本號新到時髦流行春紗嗶嘰羅緞綢縐葛花素嗶嘰新式呢絨喜壽贈品旅行用具有美盡備一應俱全定價不二分外克己凡我主顧無任歡迎

開設奥町五五 電話長五二八二 七四五四番

聲明啓事

敬啓者敝號夥紀瑪玉魁高德就在敝號多年今已退職任將東西事務辭退該二同人之後與敝號生意如數算清當際找出與該二人無關敝號亦二人無有外若有招搖等事該與敝號無干在此登報聲明恐未週知特此登報聲明涉大連西崗福泰工廠謹啓

沙河口派報處

呼出電話九三八二

新式旅館 協和公寓

流行旅館 地址適中 寓室寬濶 良新器具 電話叫鈴 各屋一律

協和公寓 仕官逆旅 大連市大龍街四十五番地 電話長四零四二番

山西大德通滙兌莊廣告

本號創設有年向在各通商大埠設莊專辦各種滙兌並活期定期抵押存放各款費利克己手續敏捷久爲各界所推許恐未週知特再聲告如蒙賜顧無任歡迎

通滙地點 （河北）北平 天津 石家莊 保府 祁州 （湖北）漢口 武昌 （江蘇）上海 蘇州 （山東）濟南 周村 青島 （東三省）遼寧 長春 大連 江省 安東 （特區）綏遠 包頭 張家口 （山西）太原 祁縣 太谷 平遙 交城 清源 文水 徐溝 忻州 宗艾

哈爾濱分號正陽三道街 自動電話三二七〇 長途電話四十九電

山得爾彌地

五淋二濁痛而且膿危險殊甚市上所售淋濁藥物雖多然或則見效甚遲或則久不斷根惟法國山得爾彌地藥丸歐美各國名醫一致稱爲濁淋聖藥無論爲症之久新痛腫之輕重如能依法服之兩日後即可痛除腫退濁止淋通再服五天保可除根永不復發是以名滿全球活人無算但一賜顧諸君須知此藥僅法國獨地一家所製方秘不傳於世每丸上印有MIDY記者乃為真品而非僞貨

服法 初服每點鐘一丸，兩日後不急即可痛除腫退淋通濁止，以後五日每天服四丸定可除根不發。

注意 服藥之日必須節飲戒酒，忌食辛辣刺激等物。

各處中西各藥房均有出售

上海江西路十號 華商新華行經理

船期

大阪商船出帆

▲武昌丸 開往天津法碼頭繫留 五月十九日前九時

▲河南丸 開往橫濱 五月廿五日

▲貴州丸 五月二十日

▲武昌丸 五月十九日

▲河南丸 五月十五日

▲長沙丸 開往雲香港 五月二十日午後二時

▲武昌丸 開往門司神戶大阪 五月廿三日

▲烏拉爾丸 開往基隆高雄 五月二十二日前十時

▲貝加爾丸 五月廿八日

▲香港丸 五月二十五日

▲哈爾濱丸 五月十九日

▲開往朝鮮經由長崎鬼兒島 五月二十一日

▲關東丸

▲福建丸 開往上海福州基隆高雄 六月二日

▲盛京丸 五月十六日

▲長沙丸 開往紐育 經由不乘客 五月二十四日

▲阿魯古恩丸 開往北美 六月二日

▲安的古丸 開往歐洲 六月二日

大阪商船會社大連支店 電話四一三七番

專屬旅客案內所 滿洲旅館協會 信濃町遼東旅館內 電話七五七四

船票發賣所 大連市伊勢町 日本國際觀光局 大連案內所 電話五五四番 大山通出張所 電話九五〇六番 東萊洋行內

國際運輸會社大連支店 電話代表三一五一番

大連汽船出帆

▲奉天丸 開往青島上海 五月十九日前十一時

▲大連丸 五月二十五日前十一時

▲天津丸 開往青島天津 五月廿二日前十一時

▲湖北丸 五月廿五日前九時

▲大通丸 開往上海 五月十九日前九時

▲濟南丸 開往香港廣東 五月二十日後二時

▲昭光丸 開往登州府龍口 五月十九日

▲龍平丸 開往名古屋橫濱 五月十九日午後六時

▲富吉丸 開往名古屋 五月十九日

▲永安丸 開往基隆高雄 五月二十日

▲長順丸 開往門司阪神 五月二十九日

▲鞍山丸 開往神戶 五月二十日

▲煙台丸 開往橫濱 五月二十九日

大連汽船株式會社 電話四一八五番

專屬貨客經理店 大連市山縣通 福昌公司 電話七六八七二七五番

阪神航路專屬貨物經理店 澤山兄弟商會 電話五二六二 四六八一

威連輪船出帆

▲開往威海衛青島 敦賀丸 五月二十日

大連市敷島町六番地 丸一帳房 電話五八八八番

政記輪船出帆

▲順利號 開往威海衛香港廣東 五月十八日

▲永利號 開往上海 五月十七日

▲得利號 開往安東 五月十九日

▲純利號 開往芝罘威海香港廣東 五月十八日

▲同利號 開往復州 五月十九日

▲福利號 開往牛莊 五月十九日

▲有利號 開往龍口 五月十八日

開往大阪神戶 開往芝罘興化泉州

政記輪船股份有限公司 電話四一四一番

日清汽船出帆

▲華山丸 開往青島上海 五月廿四日午前九時

▲唐山丸 五月二十日

日清汽船代理店 大阪商船株式會社大連支店

國際運輸會社 專辦大阪商船貨客事務 電話中國帳房六二八三 三一五一番

日本郵船出帆

▲打哥阿丸 開往歐洲 五月二十七日 李浦行

▲松江丸 開往北米 五月 日 漢堡行

▲利是明丸 五月 日 紐育行

▲加古丸 五月 日 紐育行

近海郵船出帆

▲玄武丸 開往橫濱 五月十八日

▲相模丸 五月二十三日

▲淡路丸 五月一日

▲勝浦丸 開往長崎神戶大阪橫濱 五月三十日

▲勝浦丸 開往天津牛莊 五月二十三日

▲淡路丸 五月一日

▲武昌丸 五月八日

▲第二養老丸 開往基隆高雄 五月十八日

朝鮮郵船出帆

▲嘉南丸 開往仁川長崎鹿六島行 五月三十一日

▲會寧丸 開往青島仁川 五月二十三日

朝鮮郵船株式會社代理店 大連支店

宮崎商會出帆

▲高松丸 開往登州府龍口 五月二十一日

大連市山縣通 開往芝罘

宮崎商會帳房 電話五二一五番

阿波共同汽船出帆

▲共同丸 開往芝罘威海衛青島 五月二十日前十時

▲第廿一共同丸 開往芝罘威海衛青島 五月廿八日後七時

▲廿六共同丸 開往鎮南浦 五月二十日

▲長山丸 開往鎮南浦 五月十八日

▲第卅六共同丸 開往芝罘青島 五月二十一日前十時

大連市山縣通 阿波國共同汽船株式會社 大連支店 電話六八九一 五〇〇一

鹿玉軒記出帆

▲海壽丸 開往登州府龍口 五月十九日

▲利通號 開往芝罘威海衛仁川 五月十八日

▲福壽丸 開往今治宇品大阪 五月十八日

▲連勝號 開往安東 五月十七日

開往海州

大連市加賀町 鹿玉軒記 電話三八九一 六一一一番

本社電話

編輯部（長）	七五一四
經理部（長）	四〇三一
社長室	二八一三四